(內)華北政務委員會內務總署登記證字第參拾伍號

青島大新民報

郵政登記認爲第三類新聞紙類

發行所 青島特別市山東路六號 青島大新民報社
報費 每份八分 每月一元五角 郵費三角五分
廣告費 每行一次 一元
各部電話 董事室 2二三四八 編輯局 2二三四〇 營業局 2二〇六〇 印務局 3一四一九 傳達處 2四一八三
東京支社 京橋銀座西七ノ二
大阪支局 天王寺伶人町五三

日軍阿留地安作戰 獲得制海制空權
中立國軍事家表示見解

(柏林二十六日中華社電)關於阿留地安列島、基斯加及阿茲兩島奇襲佔領、二十五日日大本營之發表使歐洲各國如雷擊而衝動、今更驚嘆日本軍大膽不敵之作戰精神、今後作戰推移、集各方面重大關心、關於日本軍佔領阿留地安兩島、爲綜合瑞士軍事專門家方面之見解如左、

日本軍確保基斯加島之意義、對美大陸所謂戰火所及之點、對美國民與以深刻心理的影響、且該島有優秀港灣施設、同時因可利用爲空軍基地、因將跨東西兩半球地域之制海制空權與日本軍、決不許過少評價、關於日本軍對該方面之作戰、係基於攻擊的動機而行之乎、或以防禦的目的而行之乎、尙難斷定、如由防禦的見地觀之、該作戰一擧對日本本土空襲之潛在的威脅、同時爲對太平洋全水域確立完全制海權之意味、又如由攻擊的見地觀之、日本軍向東方推進之際、能獲得有力浮橋之意味、復因對美大陸防衛上東軍大任務之意味、減少美國羅斯福加巴佛羅荷蘭港之戰略的重要性、又日本軍對阿留地安之推進、由將美海軍集中太平洋岸、對英本土直比亞及其他之增援殆不可能之點觀之、與歐洲戰局之影響極大云。

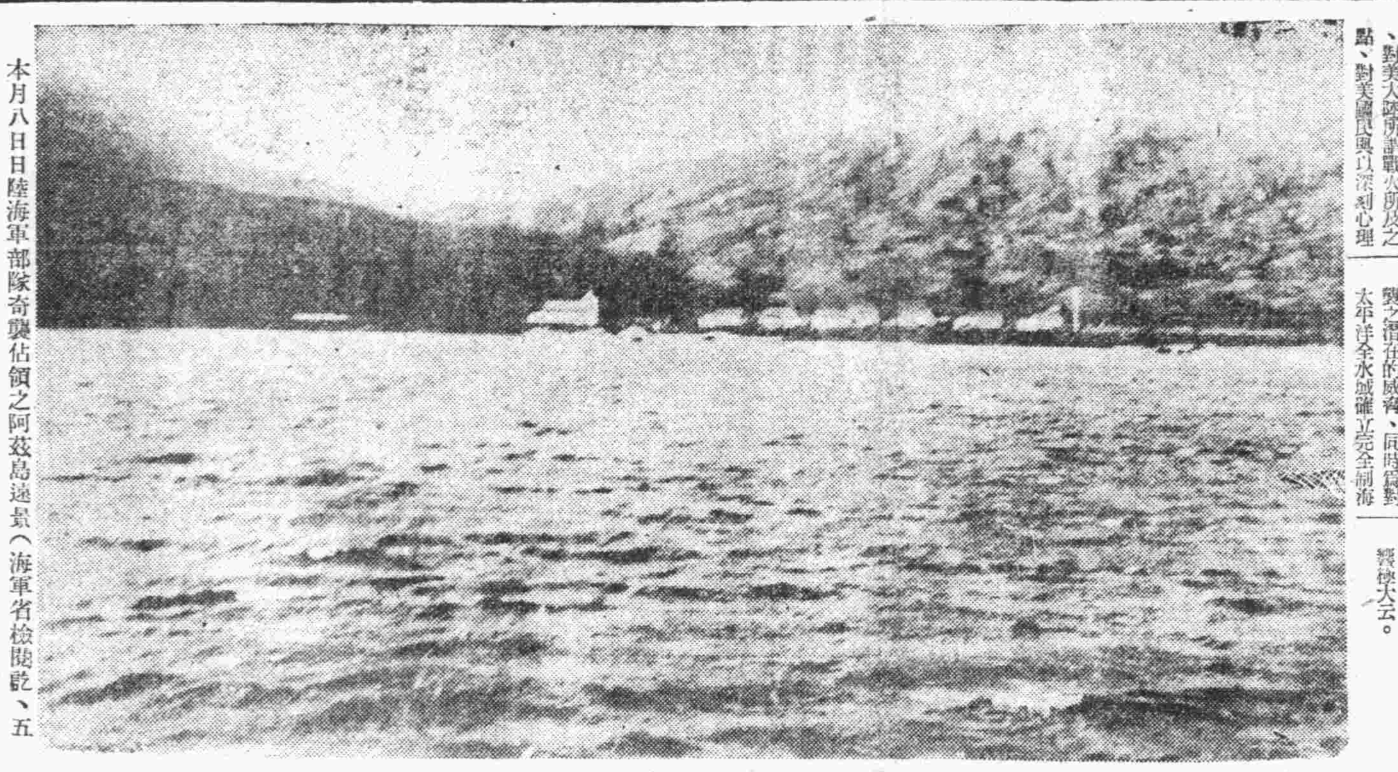

本月八日日陸海軍部隊奇襲佔領之阿茲島遠景(海軍省檢閱乾、五七一號)

踏破冰山雪嶺 突入奇恰可夫
雪中進軍記者從軍記

(北太平洋○○基地中華社電濱田陸軍報道班員八日發)對於阿留地安群島之作戰、乃大東亞戰爭勃發以來之初次雪中進軍、又爲克服南方所無之寒氣之行軍、得與阿茲島攻略陸軍部隊同行之記者等以身體驗、與冰雪濃霧及峻峰爭鬥之山岳兵之苦勞及困難、以下自上陸至占領敵據點奇恰可夫爲止之雪中進軍、

八日午前零時十分、第六次大詔奉戴日拂曉、在日本內地尙是夜中之時刻、北洋之此處阿茲島已屆黎明、在上陸地集結之一部隊主力、即向目的地奇恰可夫開始進擊、迄今爲深霧所包之島、已漸顯出其全貌、除上陸地點注入阿茲灣之河口平地外、三方均爲白雪所包之峻峨峻嶺、其山頂爲濃霧所隱、直到山口爲止、殆無平地、唯僅有沿河之濕地爲平地、不論何處、均無一條道路、亦無一間房屋、進發後、須涉周圍山間谷、雪集水所成之河、深達膝間、河水清澄、其冷如冰、由腳絆浸透靴裡、有如針刺、河岸雪原、僅有二尺許之楊柳、楊柳芽、令人思及北國之春、通過泥水沒膝之濕地攀登山、雪化處露出山膚、苔類含水、踏之至蹈、其中可憐深山黃紫色之花已開、雪消處不過一町、以後仍是雪山、濃霧執拗集結山峰、視野不利、最初即達鞍部、前面有巨大山峰重疊、由鞍部而下、自三十度至四十度之斜面、即達溪谷、天已大明、傾斜處不能步行、須坐在雪面向下而滑、其疾如矢、瞬間三百米達、途中有兵士因不慎而顛覆者、過此則或爲後流、或爲雪原、或爲雪山、風中含霧、鐵兜盡濕、足因寒冷而痛、忽而發熱、擁中之水微溫、感覺愉快、達第二鞍部、此處爲雙方約七百米標高之山、鞍部有三十米達大瀑布、在此小息、回顧剛纔自山巔至鞍部部隊之縱列、蜿蜒前進、點點在濃霧或隱或現、忽然濃霧之間有小擊數人曰「雪中踏冰進軍」、於雪中仰臥、兵士自足至頭、白氣濛濛、似曾蒸氣浴者、然休息時汗急化爲冰脊背、全體兵士不語、推眉宇間表示快意曰、「前進」、「部隊雪中進軍」、「不可在戰鬥以前倒斃」、默然前進、越過雪山、跋涉溪流、前方偵察部隊高呼、已見海矣、兵士乃緊握槍柄向海而進、希望遇見敵人、然其處並非所目指之奇恰可夫、自午前零時上陸以來、行軍十小時、我人始在眼下得見目的地海港、正爲奇恰可夫也、由山頂觀之、奇恰可夫甚小、沿灣有數敎會及小學校、住民十餘戶、濕原海濱約八方米行軍以來、今日始見太陽、日章旗已飄揚該地、踏破西峰之先遣部隊、午前七時五十分突入部落、無血占領云。

美國民心動搖
此次作戰德報見解

(柏林二十五日中華社電)關於日本軍之佔領阿茲、基斯加兩島、德消息界下大體見解如左：

一、因阿茲、基斯加兩島被佔領、由北方對美國之對日攻勢殆已絕望、而以此爲據點、日本對北太平洋之制海權將愈加强固、又與以同時、阿拉斯加及其他美本土暴露以此爲根據地由日本軍反攻之危險、對美國民所與心理的影響非常之大、因船隻不足、加以生活物資缺乏之、由北東對美本土所加直接之威脅、復因日本潛水艦之艦擊等、對不慎於戰爭之美國民、與以非常動搖云。

美喪失兩島 遭莫大打擊
朝日新聞撰評

(東京二十六日中華社電)據日軍佔領阿留地安群島之阿茲、基斯加島之詳細攻略經過、亦已于昨今兩日全部刊載、二十六日朝日新聞並有社論、加以評論、美國在阿留地安群島之軍事設施、曾用如何規模實施、並有空軍及巨艦基地、自誇爲對日攻擊北方據點、然阿茲及基斯加兩島又爲日軍攻擊、凡此戰果足以切斷美國之北方進攻地、繼而可粉碎其反攻之企圖、而此種前進據點之獲得、已使北太平洋上日美攻守之勢爲之一變、今後日軍對美加之戰略態勢、已從有利地位、故其意義殊爲重要、但美國因此種側要據點之失陷、其所受打擊、實不在小也、美國最初即於攻陷事實秘而不宣、繼又稱爲無軍事價值、其內心之焦躁不安、亦不難於此察知云。

軍令部總長 發出祝電

(東京二十六日中華社電)對東太平洋作戰輝煌戰果、永野軍令部總長及嶋田海相、二十五日對山本聯合艦隊司令長官及該方面陸軍最高指揮官致祝電、其要旨如左、

聯合艦隊自六月四日以來、長驅克服濃霧大敵、在東太平洋廣海域之作戰、在海陸密切協同之下祝收大成功。

美失陷阿茲等島 民衆羣起非難
追究責任者澎湃全國

(瑞典京城廿六日中華社電)倫敦方面接據美海部發表、日軍已獲得阿留地安群島及阿茲基斯加兩島爲根據地之消息後、美國民極恐美軍能否防守阿拉斯加、據美時事日報載、紐約電稱、美國島嶼之失陷責任、民衆激昂、兩地之失陷責任、並責難政府、追究之聲澎湃全國、關於日軍此次進攻之目的、據美軍事專門家觀測認爲日軍並不以佔領該數地爲滿足、必將有更大之作戰云、而嚇示潛伏之威脅尙多云。

休斯頓號 艦長戰死
美海軍部發表

(里斯本二十五日中華社電)據華盛頓來電稱、美海軍發表、二月二十七日至三月一日、爪水海岸及巴達維亞海岸攻防戰、爲日海軍部隊擊沉之美甲級巡洋艦休斯頓號艦長伯特希克大佐、至二十五日確認其戰死、大總統對於該大佐追贈、已達勳章云。

美空軍總司令

(里斯本二十六日電)華盛頓消息、美軍部長史汀生昨日宣稱、史德雷脫麥耶上將業任美陸軍空軍總司令、史上將曾任美國東南空軍訓練總司令官、另訊、現任參謀長哈爾蒙上將兼任某重要職務云。

加總理抵華府

(里斯本二十六日電)華盛頓消息、加拿大總理金氏、業於二十五日安抵華盛頓、出席太平洋戰爭會議、

軸心軍入埃及領內 佔領要衝索爾姆
英軍放棄陣地狼狽而逃

(里斯本二十六日中華社電)據路透通信開羅電、北非戰局俄然展開、魯美爾將軍麾下之軸心軍擊破抵抗之聯合軍、一舉進入埃及領內、佔領要衝索爾姆、英西非軍司令部二十五日確認軸心軍佔領索爾姆、發表如左、

德義軍先遣部隊二十四日夜進出於錫地貝命尼東南方、英軍已由索爾姆錫地貝命尼陣地後退云。

(羅馬二十六日中華社電)義大利軍司令部二十五日發表、北非戰線軸心軍在利比亞、埃及國境、將英第八軍團殘存部隊完全擊破、攻略開普查、索爾姆、哈爾法耶後、繼續急追敗走之敵於東方、遂二十五日佔據要衝錫地貝命尼、同地南部地區一帶亦歸軸心軍之手中云。

埃及危如纍卵
予英國朝野極大衝動

(里斯本二十六日中華社電)據路透社開羅電、北非之軸心國軍已分三路向埃及領進攻、根據英國軍司令部二十四日之發表、英軍二十三日終日於埃及領內索爾姆西方與軸心軍作戰、據英軍偵察機報告、軸心軍之戰車大砲步兵部隊等、一望無際、向埃及國境布加茲要塞、及于布特南方進軍中、又據通目開羅來此之路透電報、一氣攻入托布洛克之德義軍、現乘勝追擊向埃及領內敗退之英軍、已到達約里比亞領境卅七公里之地方云。

(斯德哥爾摩二十六日電)據稱北非局勢之突變、倫敦方面奇感不安、英軍撤退至茂基麥德勒克指揮克兆、英人深慮埃及英軍將潰、英第八軍將無法整頓、後援生力軍只將停頓、英國報章均刊稱、目今戰事係軸心軍在地中海方面大規模進攻之先聲、並信德義大批生力軍已開抵北非、聲勢益盛矣、

(里斯本二十六日中華社電)據路透通信倫敦電稱、繼軸心軍進入埃及之後、而國境要衝開普查、索爾姆、薩非亞等均相繼陷落者、予英國朝野以大衝擊、極表驚愕、然同時對埃及危機迫切、亦深爲憂慮、諸如軍事專門家亦對德義軍進擊心膽俱寒了、更指摘軸心軍既已抵錫地貝命尼東南者、乃擬乘羅梅爾將軍之戰捷、欲一氣企圖攻略埃及之衷、不也云。

北非英軍 大勢已去

(柏林二十六日電)德軍主管方面、頃據德軍司令部二十五日公布戰報談話稱、德官報業於二十五日公布軸心國軍隊佔領開普查、索爾姆、哈爾法耶、及錫地貝命尼等要衝、此乃奪獲托布洛克後之大勝利、按錫地貝命尼離開托布洛克約二百公里、時隔三日、軸心軍深入埃及境內也、緣據守埃邊境者皆印軍、英又施佯技、以非英軍施犧牲、英軍該次崩潰、可證托布洛克戰役中、損失慘重、後援虛空、補充乏術、回憶去年德軍僅小隊兵力、曾挽守哈爾法耶歷數周之久、今也據守該要衝之英軍、略事抵禦、此乃英軍軍紀不如德軍者由此可證矣、軸心國空軍、將利用埃及邊界新基地開始大舉轟炸埃及境內英軍根據地、及供應港埠、離邊陲約五百公里之亞歷山大港、將備受吾空軍之威脅之時日益迫近矣、

義軍佔領
卡布茲與要塞

(羅馬二十六日中華社電)義軍司令部頃發表如下：

「北非戰線」

一、德義軍於里比亞埃及國境將敗走之英第八集團軍殘存部隊擊破、將卡布茲與要塞索爾姆、及哈爾薩哈亞占領、相繼向東方急追敵軍、遂將希第巴拉尼占領、繼續猛進中、「地中海方面」德義空軍、反覆轟炸馬爾他島之魯加密卡巴兩飛機場、使其發生大火災、我方飛機三架、未歸還、

一、德義空軍、於東地中海襲擊護送船團、對商船一隻、予以損傷。

「大西洋方面」

一、於大西洋活躍中之義潛水艦、擊沉八千噸被武裝商船五千五百噸汽船及六千噸汽船各一隻。

英將剝奪
埃行政法權

(昂哥拉二十六日電)德軍報之宣佈佔領埃及邊界要塞開普查、哈爾法耶、及索爾姆等、幷深入埃境、佔有錫地貝命尼已引起土爾其各界重大興趣、托布洛克不多日而勝利消息、頻頻傳來、土國軍界人士指陳、英第八軍之潰退情形、可謂「至慘」、魯美爾將軍之進攻程度、較前在安納爾加柴拉猶西至亞歷山大城相隔距離已告折半、其進攻眞正目標、刻下猶未能斷言、關於二十四日下午埃及國會召開、總理那哈斯曾發表演講、顧請埃及人民維持緘默、嚴守紀律、此間亦予注意、據外交界方面日前所接開羅情報云、埃及英方當局已着手各種預措、待至必要時、將埃及之立法及行政交予英軍當局、置埃及政府不顧、另訊、未來政府及軍事要員、已經派定矣云云。

德軍猛進擊下 薩港陷落在即

(斯德哥爾摩二十六日電)英報援莫斯科報告稱、緣自二十五日晨起、莫斯科與薩伐斯托波爾要塞間之無線電話已告中斷、蘇聯官方人士拒絕評論薩港戰況、僅稱德軍刻下大規模進襲云。

(柏林二十六日中華社電)德軍司令部發表：

「東部戰線」

一、攻略薩伐斯托波爾要塞中之德羅軍與蘇聯軍展開肉薄戰後、已獲得有力立足地協力之德空軍、亦對塞瓦斯特浦里附近防禦陣地加以有効之爆擊。

一、哈里科夫東南方六月二十二日以來、續行蘇聯軍殲滅戰中。

一、在芬蘭灣之德偵察機隊、擊破蘇聯掃海艇一隻、又於哥拉爾德空軍擊沉敵商船一隻(一萬一千噸)更以魚雷攻擊、予大型貨物船一隻以損傷。

一、德軍二十四日擊落蘇聯軍飛機七十一架、但德軍僅喪失七架。

「德英戰線」

一、二十四日夜德空軍爆擊工業都市瓦米加姆及英格蘭東南部重要軍事施設云。

蘇軍撤退 庫比央斯克

(里斯本二十六日中華社電)據路透通信莫斯科電稱、蘇聯情報局以紅軍由哈里科夫東方百公里之庫比央斯克撤退之意旨、二十五日發表矣。

强調日泰 親善關係
泰首相廣播講演

(盤谷二十五日中華社電)泰皮文首相、于昨革命紀念日下午八時、對全國廣播、强調日泰兩國親善關係、係國民覺悟奮起、略謂：泰國自參加大東亞戰爭以來、陸軍自揮進擊、收獲宏偉戰果、國民官民、復能一致團結、至堪感激、日泰締結軍事同盟後、因有多數日軍通過泰境、致有一部分國民、以恐因之喪失獨立及主權、然經半年來之經驗、此種懷疑、已完全消散、故今日日泰兩國、不僅政府與政府彼此諒解、相互協力、即兩國國民、亦已經爲親密之友、此于泰國建設上、裨益固多、而於建設東亞共榮圈之大業上、尤有莫大之貢獻云。

日東條首相
歡宴廣田大使

(東京二十六日中華社電)東條首相二十六日正午於首相官邸、招待最近負重大使命、使泰國之廣田特派大使一行、到各閣僚並三長官、首田首相致歡送詞、且與共餐作種種懇談、於午後一時而散會云。

日砂田顧問 返抵昭南市

(昭南市二十五日中華社電)爲報告現地狀況、歸國中之日陸軍軍政顧問砂田重政氏、二十五日午後已返昭南市云。

昭南及馬來華僑 獻納巨款
披瀝協力誠意

(昭南市廿六日中華社電)昭南島及馬來一百五十萬華僑、以日軍佔領爲契機、業已理解此次大東亞戰爭之眞義、爲披瀝協力日方之誠意、特獻金五千萬美元、先前昭南市西連果州各獻一千萬美元、並由各州徵集金額五千萬美元、二十五日華僑協會長林文慶氏以下各州代表八十名、一同赴軍政部、在山下最高指揮官後邊軍政部長以下關係官諸席之下、舉行獻金式云。

英內閣已遭遇 政治的大危局

(柏林二十六日中華社電)德義軍突破埃及國境、早已將開普查、索爾姆、錫地貝尼相繼攻略、其爲北非戰局由里比亞移至埃及、使德義軍、席捲埃及成爲現實問題、同時恰奇爾內閣、以致遭逢未曾有之政治的危局、關於右事、瑞士某報倫敦特派員指摘此新政治情勢、又恰奇爾氣運已達衰騰之點、同時以此爲機會、左右兩派之爭已表面化云、對恰奇爾內閣以反抗之具體的證佐、據英國報所載、副首相阿利、二十三日於下院作戰況報告演說後、保守黨米爾、威利阿摩斯、巴瓦三議員、與國民自由黨之賈阿比里夏及斯却特、勞働黨之貝衛、斯爾威曼、貝勤加、布拉斯爾各議員等之間、對戰爭指導之根本方針、不信任動議署名云、此動議業於二十四日向議會提出、下院直接斷乎予恰奇爾內閣不信任者、爲組閣以來最初之事、謂二十四日向議會提出時、除前記署名者外、復有保守黨六名、勞動黨七名、合自由黨無所屬七名、共計二十名之署名者云、在恰奇爾個人、至敘利亞敗戰後之去年五月、以四百四十七票對三票、又今年新嘉坡陷落後以滿場一致獲得信任此次究如何結果、可以興味視之、一般感情、爲首相之事與爲戰爭指導者之事、不能不分離、此種感情、倫敦泰晤士報投書欄內即可反映、右投書之寄稿家主張、戰爭指導不受政黨之干涉應委於軍人之手云、恰奇爾任命阿辛勒克爲西非軍司令官、與此相並、不能將有充分武器與訓練之軍隊、派往里比亞者、與夫任命李茲奇爲里比亞軍司令官、俱受猛烈非難、而與此相關連、恰奇爾辭國防相、起用前印度軍司令官魏伯爾、據國防省之位置亦未可知云。

保守黨提出 不信任案

(里斯本二十六日中華社電)以托布洛克失陷爲端、恰奇爾內閣之危機二十四日因保守黨員爲衛特羅倫對恰奇爾內閣提出不信任案有假然其體化之勢、廿五日據倫敦來電稱、右不信任案、係二十名之連署者略謂、吾等對勇猛果敢英軍將兵、固呈獻絕大讚辭、但對恰奇爾內閣遂行之戰爭方法、不能信賴云、對恰奇爾加以辛辣非難、因鑑於事態重大性、國璽尚書克律普斯二十五日於下院謂：右不信任案之決議、將於下院遂行戰爭方針尤以關於北非戰綫討論會行之、恰奇爾至右討論會時、或歸國云而發表、蓋暫時努力使議會空氣鎮靜云。

羅恰數次會談 意見仍不一致
軍需輸送成主要問題

(里斯本二十六日中華社電)據該地情報羅斯福與恰奇爾雖已會談數次、然意見仍未一致、二十四日紐約泰晤士報報道稱、意見相異之重點、在輸送軍需品至優先的戰場之問題、恰奇爾得知羅斯福俯莫洛托夫之請、允將軍需品運往蘇聯、彼此間曾由大西洋之電綫有所論爭、而無結果、恰奇爾頗爲焦慮、亟欲解決此項問題、故決意赴華盛頓一行、到後、即力請其北非戰線之危機、要求從速運往軍需品、羅斯福指摘英本國仍存有軍需品甚夥、拒絕其要求、至其拒絕之原因、不外對於莫洛托夫既須提約、太平洋尤其阿拉斯加、最近已遭重大威脅、亦須趕送軍需品前往、以應急需、又恰奇爾以爲如一經解決、則英國即有談歐洲攻勢之餘地、而否則第二戰線之結成僅爲不能實現之計劃云。

會見兩院議員

(里斯本廿六日電)太平洋戰事會議、業於二十五日召開、羅斯福及恰奇爾於開會前在白宮會晤、美上下兩院主要議員亦予會談、據華盛頓消息、美總統及英首相至會議完畢後、將晤英大使哈里法克斯、及美國務卿赫爾、賡續晤談云。

(又電)華盛頓消息、英首相恰奇爾昨向美國會主腦議員發表談話、歷四十分鐘、據稱、英相曾提及軍事問題、此點惹起華盛頓政界人士之驚異、因羅恰兩氏曾極力避免關於軍事之談話也、一般咸信恰奇爾頃設法使上下院議員擁護現予羅斯福所討論諸計劃、關於開闢第二戰場之問題、尤感興趣云。

(又電)美國會議員若干、曾於昨日下午應召謁見恰奇爾及羅斯福、事後申稱、英美兩政治家曾暢談蘇聯、北非、及大西洋戰況、並航運問題、太平洋戰事會議閉幕後、召開小組特別會議、出席者計羅斯福、恰奇爾、赫爾及英大使哈里法克斯等、事後恰奇爾延見南非聯邦道華盛頓專使、及印度代表談話云。

虞美人
霄羽著・許濤繪

第十一章 覆水難收 (28)

病室內一切都舒服、兩個女護士都是二十上下的年紀、其中的一個還長得很好看、伺候婉蘭也處處週到、婉蘭倒覺着很不安、她本來沒有什麼病、只是頭痛、只是有時心緒很寧靜、什麼事都想得開、而有時却又非常急躁、連腳都躺不住、這大是她搬到醫院裏來的第二天、午後三時許、兩個女護士都沒在屋、她忽然要起來、向壁上掛着的她那件大衣的口袋裡摸一摸那個東西、她要再看一看那個要神想法處置它、把它寄給賈麗華、轉交給譚思禹?不可!一個人到郊外找個清靜的地方把它葬埋了、或投於北海的水底?也覺得捨不得、然而留着它又幹什麼呀?已經是「覆水難收」了!

她伏在枕上又一陣啜泣、極力想、「我別哭!我要自私些!」但淚却不由得流、忽然、那長得好看的護士急急地拉開門、進了屋、像一個白蝴蝶似的、臉上帶着一種驚恐中的喜悅、說、「有人來看你!」婉蘭心說、「是誰呢」她睜大了眼、希望有一種奇蹟發生出來、來的是誰、她心裡緊張着、但除外除了另一個護士的高跟鞋聲、却沒有別的聲音、一會兒、門又開了、是那另一個護士給開的門、進來了一個男子、身軀極爲挺拔、面容極爲莊重、而腳下雖然穿着皮鞋、可故意不作出一點聲音。

婉蘭臉紅了、來的是張嘯潮、這個早先的討厭的人、後來的仁德可感的人、現在、她想「我跟他的關係是......」她的心跳、張嘯潮却慢慢地走近來、並且點點頭、左頰上的笑渦微微地露出、但是屁也收斂了起來、他也不稱呼婉蘭什麼、只低眼看看婉蘭、帶着謙恭關懷之色、輕而緩的聲音問說、「你的身體、現在覺得好一點了嗎」那兩個女護士、一個鞠着躬、一個鞠着門、四隻眼睛都直直盯在張嘯潮的身上、張嘯潮穿的是藏青色呢子的大衣、紐扣都扣着、在脖領間是露出一條花絲的圍巾、頭髮是光、燙得還有點彎曲、藏青色的呢帽跟反手套都放在一張小桌上、他的周身沒有一處不整潔、不襯托着他的英俊、健美。

水仙香媚地向他作態、那盆梅一朵朵的花像無數女孩子的臉、都擁擠着矢着看他、——花香這時爲他特別清幽。

婉蘭說、「好一些啦!謝謝......」致謝的聲音是十分的低微、張嘯潮把屋中巡視了一下、兩個女護士却都有點畏畏縮縮地、張嘯潮又轉過臉來問說、「在這裡住着還覺得好嗎?離着街道太近了、環境有些不寧靜吧?」婉蘭搖頭說、「倒不!」她的臉又紅了一陣、却看見靠門的那個護士同靠窗的那個護士努了努嘴、就都走出去了。

病室中、只有牀上仰着的婉蘭、和她眼前不過一尺的張嘯潮、張嘯潮真是與譚思禹迥然不同的、他不僅是闊、衣服整潔、美、他還像有一種精神、一種氣度、是爲譚思禹所沒有的。

張嘯潮還是一點也不沉默寡言、女護士出屋去了之後、他的聲音就較爲大了些、說、「這個病房你要是覺着不好、可以隨便挑選改換的、這兒的柳院長、是我留學時認識的、他倒辦醫院時我也幫過忙、護士們有什麼不週到之處、你可以請她們院長說話、不要太客氣」」婉蘭又搖頭說、「倒還都好、本來我的病也不算怎麼要緊、過幾天我就可以出院了、」張嘯潮說、「還是在這裏多休養幾天才好、這兩天柳大夫隨時有電話向我告訴你的病情、他也說不要緊、只是希望你能在精神上得到快樂、我又不知你對什麼事物感覺興趣、所以我買了幾種草花、幾本小說、今天也沒有帶來」」婉蘭說、「我現在什麼也不需要、我只盼我快些出院」、張嘯潮點點頭說「如果你在這兒感覺着寂寞、早一些出院也好、只是你住的地方、現在我還沒跟悅翁先生商量好、學校倒是可以住、現在放着寒假、環境也不太雜亂、只是那裏又沒有人服侍、我的姑母家也可以住、但又怕你到那兒覺得拘束、所以暫時你還是在這休養吧!過一個星期之後再說、」又說、「婉蘭!我願意現在再對你表示表示、其實你已經充分地明白了、我們已經訂了婚、這種表示是多餘的。」

慶祝青島大新民報發刊

維新化學工業株式會社
四方北山一路二三號
電話 三、〇一〇九

中國顏料工廠
四方村北
電話 三、〇四三六

株式會社 大同公司
堂邑路四號
電話 二、三五四五

東亞製粉株式會社
邱縣路七八號
電話 二、六九八八

中國嶗山烟草公司
台東三路八八號
電話 三、一八三〇

岡崎合資會社
廣西路三一號
電話 二、四四九二

印度的態度（下）

△日軍進出的影響

然而日軍很神速的進出於印度洋上了、緬甸之個個使緬甸的大半部參加東亞共榮圈建設的工作、原來緬甸過去乃是英領印度之一州、英人自來看這一州簡直就是英領印度種襟、現在已經落在日軍手中、英國所受的打擊、是很慘重的、而印度內部當然也要發生反響、會議派指導部的多數人物、對於時局的認識、也稍稍改正一些自己的觀點。黨內的少數人物當然不用說了、就是大多數的人物、對於英國特使克律普斯訪印的結果、都是克律普斯的詭計不得施展、換言之、印度人並沒有上他的當、克氏乘興而來、敗興而返、而印度內部又如以上所述、已經決定了對英不援助的政策。由這各種事情看來、現在印度國民會議派的大勢、正是一刻比一刻臨近、堅固確立「印度人之印度」的態度、然而黨內還有如內爾氏的一派、主張對英讓步、不惜使印度化爲焦土、又錫蘭島附近廠德拉斯州之會議派支部之一部人士、或孟買州會議派一部的人士等、居然主張進行對處目前緊迫事態的準備、在暗中進行對英妥協、又自從大東亞戰爭勃發以前及勃發以後、極力被壓之黨內右派急進勢力、又已復活、所以現在國民會議派的內部已很難說爲完全不動的狀態了。

△親英派的心情如何

印度的國民會議派是以「印度團結一起之獨立」爲目標的、反之印度的回教徒聯盟、却以「印度中回教徒獨立地位之確立」爲先決條件、和國民會議派的見解完全相反、但是這個回教徒聯盟、眞和世人所傳的一樣、是衷心的親英份子嗎？原來不只限於回教聯盟、就是印度地方其他回教徒諸黨派、始終是彷徨在親英的酋長諸國與反英的國民會議派之間的、（印度國民會議派內也包含有一部國家主義的回教徒、但大體說來是被認一般人看做印度教徒的政派的）、因爲把住在印度的回教徒總計在一起、乃是九千萬、但這在人口將近四萬萬的印度說來、不過仍是一個少數民族而已、印度教徒對回教徒們的壓迫高出三倍、所以回教徒聯盟、在對抗國民會議派的時候、爲謀自己方便、所以有很多回教徒動輒以英國勢力爲後盾、以圖保全自己、因爲這種事實、便被一般人許爲確實的親英派了。再說到酋長諸國罷、他們大體是願意維持現狀的、時然在他們心中是要實行專制政治、來保全自身的安全、也就是由於這個原因、便趨於志得對英協力的大勢上了。以上兩種團體、細考察他們心裡都是另有原因、絕不是衷心親英的。所以在現今建設大東亞共榮圈的大業下、我們過去對於印度諸酋長以及回教徒們的親英態度、曾出以非難的態度、現在是應當把這種態度拋棄的、因爲我們已經明白印度酋長以及回教徒們所以要立於親英陣營的原因了、我們應當對他們表示極大的同情、而對他們加以援手、把他們由英國的欺瞞政策之中救出來、復歸東亞才對。

△英國經濟的自殺

英國在第一次世界大戰剛一爆發的時候、雖然已經由印度向本國輸送了大量的黃麻、錳等重要軍資材、然而後來英本土的危機也極迫切、同時又因爲船隻沈沒的太多、以至於船隻感到不足、因爲這種關係、所以便不能自由的更比較遙遠的印度向自己國裡輸入物資了、在這個時期、印度洋方面英領各地、也都需要相當數量的軍需品、當然英本國對於這些屬領地、也不能一一照管周到了、實在沒有、而不能不設這種辦法、所以英本國想起一個應急的辦法、便是對印度洋上英領各地、指導獎勵各屬領現地自造武器彈藥等、這種方法、尤以印度爲最明顯、現在已經積極的着手向這個路途上走了。英國這種本末倒置的行爲、實際說來不啻以自身供給印度、同時給以又是將來不能期待的一個最近一二年以來、印度產業工業部門上已經急速的成長起來了、英國的經濟在印度國內、恰好和自殺是一樣的、這完全是違背英國的歐洲主義的行徑、原來印度的獨立、由現在的情勢看來、在經濟方面上的獨立先行達成了、這種情勢、英國人是很明白的、所以便要搭乘以武力爲後盾的方針、同時又防止要求印度獨立的國民會議派的人們當然的、由以上的敍述看來、便可以明白印度的人們、至少也得脫英國的方針、同時反而促進印度國內英軍的全面撤退、而向實現「印度人之印度」的事業途上、邁開第一步了。

敵空軍游擊據點 業已被完全覆滅

日華中軍當局發表談話

（浙贛戰綫二十六日中華社電）日軍二十四日將中國東部殘存之最後敵空軍基地麗水收入手中、於茲隨着攻略衢州、玉山、則對日本本土爲華中佔領地區之敵聯合國空之游擊戰據點、均告殲滅、日華中軍二十六日發表、關於右項之當局談話。

華中軍當局談

此次對敵第三戰區中樞之殲滅作戰、不僅潰滅、中國東南之重慶軍勢力、凡共有殲滅在中國大陸結成英美第二戰綫唯一最後據點之重大性、尤其由現下東南中國日軍之雄偉凡大規模之作戰進展、與其戰略意勢觀之、即可瞭如指掌、即於二十四日、日軍以更有力新銳兵團、完全攻陷浙江省南部重要衝之麗水城、及該地飛機場、依此、則東南中國之美蔣合作空軍基地、完全潰滅、而中美空軍合作之企圖、亦均化爲泡影、可以斷言、但英美或者以單方手段驅使重慶企圖實行空襲日本土對點時、則關於使用浙東地區飛行基地、曾作種種協議、迴來掠取資軍之民衆土地與勞力、狂奔航空諸施設之整備、自大東亞戰爭開始以來、尤其汲汲於完備、大體已達完成之域、即於衢州設置航空委員會空軍第十三總站、玉山置空軍第二十八站、麗水置第二十七站、號稱衢東之三大空軍飛行基地、擬作空襲日本土之迷夢、然此次日軍開始作戰時、僅三旬間、忽攻下金華、蘭谿、衢州、玉山、上饒等浙贛要衝、則第三戰區敵軍主力、今乃瀕於潰滅、僅在福建省境方面、苟延殘喘而已、今又因攻略麗水、則建設三大空軍基地之迷夢、已付諸東流、徒將此種大施設提供於絕對優勢之日軍者、令人不勝笑煞也、如對將中國實出於英美發縱抗戰之愚、誠令人憾惜、今則擊滅東南中國之重慶應戰勢力之貌錄、更擴大於無限、故日軍今後向完成擊滅第三戰區目的一路邁進也云。

謀戰時國民生活安定、確保國民生活力起見、則日政府曾以企劃院爲中心、而與關係各省間研究昭和十七年度生活必需物資動員計劃、頃已獲得成案、決定附議二十六日閣議、同日午後則以企劃院總裁談話形式公表內容大要如左：

唯右項計劃乃順應企圖維持消新耐素戰時生活之國民決意、但日政府由國家計畫上、採取確保最小且最大生活限度之措置、期無遺憾、實劃成遂行國家計畫家之一新時期、

「企劃院總裁談」

本年度之生活必需物資、動員計畫、曾就米穀、麥類、芋類、野菜、魚介類、肉類、食用油脂、食料、鹽、麵醬、醬油、牛肉等、食料品、木炭等、家庭燃料、及衣料等重要生消必需物資、加以立案、且就左項諸條件、加以特別考慮、

一、爲順應物資動員計劃。

二、關於米穀等重要食糧、則定詳細計畫、以期無憾。

三、關於菜、魚肉類、牛乳等、應本生產、集貨配給之實體、而訂主要消費地需給圓以考慮。

然實施本計畫時、爲期無遺憾起見、而謀所要資材之確保者、自不待言、即關於集貨配給、亦期公正適確、又諸物資等適當之各般施設亦爲必要、但日政府曾與努力、尤其關於確保國民生活必需物資之供給、已獲得陸海軍莫大之協力、且因本計畫之樹立及實施、即生活必需物資之需給、業已制定綜合的目標、在確保戰時國民生活安定上、將獲以莫大効果也云。

日軍佔領陵川城 攻陷據點安洋村

（山西前綫二十六日中華社電）日軍部隊、於二十五日下午二時、佔領晉省渝軍最大據點陵川縣城、另一部隊將陵川東北十公里之渝二十七軍司令部所在地安洋村佔領、殲滅渝軍約五百名、刻正繼續掃蕩中云。

（廣州二十六日中華社電）重慶政權無法掩飾隱瞞英在河南方面所受殲滅的打擊、乃於二十五日由將政權機關通信發表稱、傳在山西河南省境陽縣附近壺門被擊滅二旅、并確認偽編第三師長劉月亭投降之事實云。

偽軍士氣頹喪

浙贛兵力喪失大半

（東京二十六日中華社電）據浙省某地來電稱、此次日軍于浙贛綫方面作戰時、渝第三戰區潰慘敗、其後綜合渝軍俘虜所述、渝第十集團軍之第八十八軍約兩師、于金華及衢州方面蒙重大打擊、已四散潰竄、贛省之第七十九軍約三師、已被東路日軍所殲滅、浙省方面第八十六軍並第十六第八十七兩師兵力之半數、及第二十八軍七三師兵力之三分之二、均被殲滅、僅新編第九軍六五師及第四十九軍約三師、因逃避較早、故喪失約三分之一、日軍于所截獲之渝軍文件中、發見顧祝同所訂之軍律十六條、違反者均處死刑、其內容爲怯敵者、臨陣脫逃者、參加和運者、乘故掠奪者、擅自撤退或使用米榮彈藥者、遺棄生事者、洩漏軍機者、盜賣軍械者等、該項條律、係本月中旬訂定實施者、足見渝軍軍紀頹敗、士氣沮喪之一般也云。

養成派遣南方要員 將設興南練成所

日情報局正式發表

（東京二十六日中華社電）關於提身大東亞戰南方派遣要員之練成、從來過渡的在官民各方面存在各種施設、現內閣方開設國家的要求、不許將其委於各個併列之練成組織、一、將八紘一宇之大精神光被大東亞諸地域以體得國家的使命、二、對南方諸地域之現狀、綜合的預備知識之涵養、三、鑑於南方派遣要員之企圖的配置之緊急必要、此次乃設立直屬於內閣之南方派遣要員練成機關、同時決圖大東亞各地域及民間各種練成機關之調整與練達、已附議二十六日閣議決定矣、該日午後由情報局爲分電所發表、此次以內閣練成機關所創設之興南練成所（假稱）如將其與從來荷蘭東印度經營相比較、則在荷蘭爲東印度派遣要員、最低歷五年之長期間、施以特殊敎育、及原住民統治之根本方針、固不待言、至於一般經濟事情文化及其他末端、分別施以特殊敎育擔當開拓之東印度之中樞師容之整備、南方經營與作戰併行而推進、因特殊情形、以過渡的短期之練成終了、蓋大量派遣爲目標者、將來對南方進出者之必須條件、要求興南練成所之修了、而與南練成所之設立官吏之職員及值十月第六回卒業期、從速着手、擬明年即派第一期生云。

情報局發表

（東京二十六日中華社電）日情報局發表、伴隨南方諸地域之佔領、將其統治必要之人員、今後須相當多數派往現地、對此等派遣者、爲達成國家使命必要之人格錬成、及爲適應南方特殊環境、加以各般豫備的修練、認爲計畫的配置之必要甚大、故於閣議政府於內閣特設錬成機關、同時決定圖大東亞各地域關係及民間各種錬成機關之調整連絡之方途、內閣錬成機關之構成、分三部擬分別收容官吏及民間公司關係者大學專門學校新規卒業者、及中等學校新規卒業者、同時、從來在政府監督下特定之錬成機關、將其吸收於本機關整備爲方針、又一般援航者及農業關係者錬成機關分別利用在關係省所管下既存者、或整備必要之民間錬成機構、而圖達成目的云。

日決定物資動員計畫

（東京二十六日中華社電）爲

時論

日軍佔阿茲島與美國打擊

西南太平洋戡定後、英美狼狽不堪、對於未失地域防衛極爲關心、日軍乘其劣勢於北美奇襲、有如迅雷不及掩耳、卒將阿留地安列島各要衝攻略、日大本營發表、在阿留地安列島方面作戰之日本陸海軍部隊、於六月七日佔領基斯加島、八日佔領阿茲島、按基斯加與阿茲島乃美國北邊緊要島、爲該方面據點最惟重視者、該兩島位於阿留地安列島西端、距日本千島外島東端、約一千九百餘公里、阿茲島有空軍基地、基斯加島亦有空軍基地及潛水艦基地、戰前美國曾加派陸海軍防守、日軍攻略該處、美國本來極端恐怖、爲掩飾敗戰、竟宣傳無甚價值、然則該兩島果無價值乎？爲此言恐者亦認然自覺矣。

美人宣傳阿留地安列島諸據點無甚價值、是因該島已失、倘使此等島嶼至今猶在美人手中、則此島不但有價值、而且價值非常重大、本來阿留地安列島美國特爲對日攻擊據點、事先強化防備、絕不思及陷落、今由日軍佔領、美在東洋亦爲只有招架挨打、決無攻擊力量、只管美政府宣傳掩飾敗戰、然美國輿論變於事實利害、對政府澈底攻擊、揭穿其虛假、謂「如無價值、對阿留地安爲何投下巨資、強化軍事設施呢？阿留地安豈非對日攻擊最先端乎！」以美國喊之亦認爲失、却該地即失卽進攻路子、起着即受制於人矣、而美國當局竟謂無甚價值、豈但厚顏無恥、且極端滑稽、國家之土地無分遠近、尺寸可寶、猶以兩國相爭、一山一路之爭奪、初地域非廣、蓄積非厚、彼此常不惜以重大犧牲相搏、勝敗亦往往決於是地、未聞軍事相角、地域得失爲無價值者、如果以土地寶貴、則尺寸自其無上價值、如果輕視、則今日阿留地安無價值、來日之紐約、華盛頓豈亦無價值、美將何自圓其說乎？

日軍佔領阿茲島基斯加兩島、極爲重大、美在該地所築之飛行場及潛水艦基地、全歸無效、日軍反獲得進攻美本土之根據、且阿拉斯加美國北方防衛水域擴大、且扼阿拉斯加美本土之咽喉、茲後奇襲作戰將更有出其不意之攻擊、初確美國企圖、美人雖極力諱飾此種地域無關重要、然日軍進攻目的則視爲重要非常、觀其佔領各島改易適止名稱、基斯加改爲鳴神島、阿茲島改爲熱田島、其意義亦與新嘉坡改稱昭南島相同、日軍據此瞰伺北美、美人將何以處？除極加宣傳瞞以自慰外、實無其他善法、故美人表面雖持鎮靜、內心所受打擊實深、全國悲起反戰聲浪、乃爲事實促之使然也。

解決中國事變 須由香港着手

磯谷總督發表談話

（香港二十六日中華社電）香港佔領地區總督磯谷中將、二十五日接見新聞記者團席上、闡明香港佔領地復興之現狀與政治的重要性、其要旨如次：

關於香港物資輸入狀態、無任何憂慮、然因香港自身無任何資源、即有必要物資、均取自外部、故獲得物資必須應日本內地物資計劃而實行也、至於食糧與燃料、在香港已獲得充分之數量、其外如日本內地之物動、可於華南及南洋、以香港自身船舶而能自由獲得也、關於此項計劃、業已付諸實行、能爲此目的、已計劃利用帆船、由越南方面收買白米後、即由總督府收買之、至其他廣九鐵路之恢復、亦將由香港當局着手辦理、惟其必要之資材、則香港與廣東間、業已準備完畢、則將有爲華南南洋所未有港灣設備之香港、繁榮與復興、而其自身亦深爲重要、且其政治重要性、亦更重大、余以爲解決中國事變、可謂由香港着手也、換言之解決中國事變例如不應與重慶政權作爲對手則應於民衆之間喚起和平反共運動、同時而強化南京國民政府者、方能實現解決事變也、且以如斯國民運動爲地盤、則西南五省爲最適當、唯香港乃對西南灌入和平反共氣運之據所、爲實現此目的、強化香港軍政者、乃余之希冀云。

菲島天主教

（馬尼剌二十六日中華社電）菲島天主敎、擁有一千三百萬信徒、占全人口九成、從來其大多數敎徒、已墮入形式的信仰、毫無精神方面敎會之活潑動向、因之、菲島天主敎會指導者馬尼剌大司敎來加愛爾歐特哈帝氏、最近對菲島天主敎司祭並信徒頒布敎書、說明「順應新事態之敎會態度」、離、建設正當宗敎生活、對信徒闡述協力日軍乃副神意、然特哈帝大司敎更於五月十九日以來、以六十八歲之老軀、親自遊說五次、直接呼顧敎徒說明大東亞戰爭意義、鼓勵一般信徒參加新菲島建設、並致曾方面、當今次戰爭爲契機之菲島人思想的轉換期、與使建設新宗敎生活者、實爲菲島宗敎改革運動之嚆矢、故一千三百萬天主敎徒今後之動向、頗令人注目也云。

菲島禁用 臨時紙幣

（馬尼剌二十六日中華社電）對比薩亞地方敵美菲軍發行之菲島國立銀行臨時紙幣、日菲島方面軍當局、鑒於該紙幣將爲敵利用故發軍資並攪亂經濟工作、而五月七日曾宣告禁止流通、唯對最近日本軍布告之主旨、一般民衆業已了解、至比等臨時發行紙幣、不許民衆行使、漸次成爲廢紙、再比薩亞地方臨時紙幣發行額、約三千二三百萬菲幣因此次禁止流通、則正當紙幣宣告不足、故日軍菲島政府發行止常之菲紙幣、宣告臨時發行紙幣爲廢紙以來、流通地區日趨擴大、日本軍當局暫發行〇〇萬菲幣金票充爲比薩亞地方復興資金、如斯、該地方正當紙幣之一時的緊縮狀態、亦漸次緩和云。

模範農場

（馬尼剌二十六日中華社電）菲島派遣軍當局將台灣蓬萊米移植於菲島已獲大成功、此乃證明日本農業技術之卓越性、繼則此次於吐包甲州設之二千頃模範農場、委託太田興業分社經營、將栽培大麥及其他大規模農作物、現已着手整理耕地云。

東京與昭南市間 將建設直通列車

七千餘里七日可到達

（東京二十六日中華社電）在二十五日日滿華交通懇談會席上、提出大東亞貫縱鐵道建設計劃、滿場一致業已表決、由東京至昭南市間、七日通車之劃期的議案、唯此計劃先前曾與鐵道省進行關於本案之準備、隨後由華中鐵道副總裁之發言、而告一致、則八田鐵相即下令就此具體的計劃加以詳細調查、同時已獲得關係各方面協力、將付諸實現、現以鐵道協會爲中心而着着進行調查、再擬橫斷鐵道建設計劃、則反映發揚日本國威之大計劃也、故各方面均抱莫大期待、然現下所研究之路線者、將由上海爲起點、經華中鐵道之海杭綫出衢縣綫、在株州連結粵漢綫、再由衡陽至湘桂綫向柳州南下、復由該地至越南國境鎭南關爲止、凡四百公里、更敷設新綫、深入河內、由西貢至古斯諾爲止、敷設三百公里新綫、以期與盤谷連絡、再由盤谷經昭南、此間所要時間八十九小時、約四日、即可走破全綫、全長七千八百三十餘公里、上海、昭南間所要時間八十九小時、約四日、即可走破全綫、依右項計劃敷設新綫之區間僅二處、計二百公里、若整備資材起工時、則於五年內即可完成、一旦實現、則南方物資之迅速及安全之輸送、以及日本文化之南進並其他政治外交上之利益、實至巨且大、又第二案者、現下已考慮上海河內（越南未設綫約五十公里）、塔開克納昌巴姆（泰、未設綫一百二十五公里）、空普、盤谷、昭南之路綫、此方未設綫約七百公里、工費約八千二百萬圓、設一日直通列車一輛、則一年間即可運送貨物百萬噸、乘客十四萬人、再對其他、以北京及新京爲起點、由東京直通連絡朝鮮、華北等多種議案、亦加以研究中云。

華北開發 投資三億元

（東京二十六日中華社電）華北開發公司之投資事業、本年度中又在新設立之華北運輸股份有限公司及華北礦業公司中參加經營、又山東鹽業及青島碼頭兩公司之新增資本、與其中一部、亦由華北開發公司投資、而小運行甲之山西產業公司等、其他新設或擴充事業、亦均有資本加入、總計在民國三十年度中、該公司之投資額共爲二二七四萬元、連前合計則其投資總額實達三億一百零五百六十九萬元、繳出資金達五億九千五百六十九萬元、其投資之公司共有二十八家、三組合事業之範圍有鐵道、汽車、水運、港灣、電汽、通信、煤、鐵、金、鹽、棉花化學工業等、普及於各產業部門、關於將來港工事、雖資金及材料稍有困難、然經關係各方之協力支持、工程方面已着着推進、最近有一部事業已完成、故不久可開始營業云。

耀華玻璃場 獨立經營

（天津二十六日中華社電）總公司設天津之耀華玻璃公司、大東亞戰爭勃發後、與開灤礦務局同時移于該局管理、其後關於該公司獨立之事、與當局間交涉、兩者間成立之諒解、其獨立之手續、即可辦理完畢、以中日合辦公司而發類、該公司爲一九二二年以資本金二百五十萬元（徵半額）在比利時與中國合辦下而設立、爲華北唯一之玻璃工廠、其後受大連昌光玻璃公司之壓迫、營業陷於不振、昭和十一年、玻璃公司代替比利時之資本、技術全般改良、一方經營方面、專委任開灤礦務局敎理合理化、直至現在於今次獨立經營方面亦脫離開灤礦務局之手、該公司本公司在天津、工廠在秦皇島製造板玻璃製品、經由上海以揚子江沿岸爲中心之中華民國全部、而多量輸出云。

蘇淮區建設 各地公路

（北京二十六日中華社電）蘇淮特區行政公署、爲開發所轄各縣產業、以促進敎明開化之總署合作、積極建設各地公路、蘇淮特區起見、本年初與建設計分改良補修維持三種、公路一切經費、由該署擔負、計改良路四十五公里、于本年三月開始動工、預計十一月竣工云。

介紹良醫　國醫王信劍爲三世祖傳學有深淵經驗宏富來青十有數載凡一切疑難大症經王君診治者無不藥到病除欲人群有鑑及此特爲患者諸君介紹有所問津也　國醫士現住遼寧路二十一號大成堂藥房　介紹人　林子安　馮金三　朱芝堂　黃子和　方馨之　王毅生　張三　袁得吉　白瑛卿　張學文

內服外搽！萬人油
地球牌萬人油是各界惟一良伴隨身攜帶一瓶可保百病無憂地球牌萬人油裝璜美麗人人必備內服治內科百病外擦治皮膚病

製造元　大日本株式會社木村製藥所　兵庫縣明石市

戒烟聖藥　新吉福德祿　服後舒適愉快精神煥發毫無痛苦　▲老幼多病大戀小癮限期斷癮保證毫無流弊▼
新吉福德祿、是濟世之妙品、治毒之靈丹、爲解救苦海中同胞之唯一良劑、經二十餘年之苦心研究、於去歲始告成功、在國外行銷極廣、救活之人不勝枚舉、凡染有鴉片、海洛央、嗎啡、白面及一切慢性中毒等症、服之無不藥到病除、並能於最短期間、解脫一切病魔、敬希有癮同胞從速購服、早脫苦海、而登光明之路。
近代偉大發明　保證不犯毛病、不但毫無痛苦、而且更覺舒服、早登健康之路
包裝五十片兩元五角　一百片四元八角　二百片九元四角六　百片二十八元
◀北京特別市成藥許可證第二十五號▶
總製造徹同仁製藥社　北京東皇城達教胡同
青島經理天台益藥房　北京路山東路轉角　電話（二）三八六六號
分售處　華豐氏藥房　建美藥房　神州藥房　中國藥房　本市各藥房均有代售
○注意○外埠函購暫行停寄

青島特別市醫師公會

科別	醫院	醫師	地址	電話
內外產婦科	中久醫院	張漢三	江蘇路八九號	2三八九四
內科肺科X光線科	唐希堯醫院	唐希堯	魚山路二十九號	
皮膚花柳科內外科產婦科	華德醫院	劉信齋 張伯瑾	武定路二七號	2四八六八
內外科兒科皮膚花柳科	齊定鈞診所	齊定鈞	安徽路三〇號	2七七九五
產婦科內外科	海濱醫院	吳龍騰	湖南路九號	2五三六三
眼科	拯民眼科醫院	章拯民	平原路四七號	2八七三五
小兒科	和精小兒醫院	張子惠	湖南路七號	2六二〇六
內外科皮膚科	錫九醫院	高錫九	四方華化路三三號	3一七五九
內外各科	柏林醫院	張濟卿	肥城路五七號	2三三五九
耳鼻咽喉科皮膚花柳科內外各科	桐林醫院	張子琴	東鎮丹陽路七號	3一二三九六
神經精神科皮膚花柳科內外各科	耘蓬醫院	王耘蓬	禹城路一〇號	2五七〇一
內外科皮膚花柳科X光線科	壽康醫院	陳志澄	湖北路四號	2五二三二
內外產婦科皮膚花柳科	子通診所	楊子通	湖南路三號	2五八三八
內外產婦科皮膚花柳科	太平醫院	張靜軒	台東四路七號	3一一七八
內外各科	遠程診療所	吳大仕	膠州路一四號	2一六七三二
皮膚花柳科內外婦產科	光陸醫院	金恒生	山東路三〇號	2六四六六
內外各科	高齡醫院	闞鶴齡	安徽路三號	2八五三六四
眼科	同濟眼科醫院	李同濟	天津路四號	2七四三九
內外科皮膚花柳科產婦科	健康醫院	孫樹棻	肥城路七號	2四八六〇
內外各科花柳科專門戒煙	福民醫院	司福連	平度路七號	2八五九五
內外各科皮膚花柳科	廣慈醫院	王耦仙	潮城路一號	2三一五七
內外產婦科皮膚花柳科	星洲醫院	吳金章	台東五路六〇號	借用3一五八九
眼科產科婦人科內科	青島眼科醫院	簡仁增	熱河路甲十四號	2一二〇四六
內科小兒科	照診所	[illegible]	膠州路二十六號	[illegible]
內外各科	半施醫院	[illegible]	濟寧路四二號	借用3一〇二五

劉氏疥藥粉　清香遍馳名、有口皆碑。乾疥、濕疥、膿疥、蟲疥、瘡疥、遐疥、毒、一付準好。
東興劉氏洗眼霜　白珠紅線、奴肉包睛、勤洗一切瘡毒、一切火眼、四季害眼、爛眼角、爛眼皮、眼紅、眼腫、一日夜必愈○藥
總行　青島東鎮・東興藥房
（經售處）青島三大長春室　廣東商店　福海藥房　中國化學社　臺灣約社　安國約房　萬壽室　鴻順約房　杏林大約房　生生室　東順泰和室　古約店　萬生堂　共和約房　四方德誠號　子偉約房　滄山仁發約房　長生室　大成室　鶯子村萬春室　保元室　福記約莊　臺古室　維縣德春約號　承興商店　同德約莊　萬利室　博濟室　輔仁約號　保壽室　和約號　濟中約店　高密仁壽室　即墨中和室　濟生約房　益都金城順　金城恒　永德室　萬全同仁室　慶祥泰　永和室　天之祥　萬安約房　萬和室　濟南良一堂　大同志　廣東商店　明春室　家庭約房　半橫堂　東海藥房德記　東方約房　老德濟約房　掖縣源記約莊　安邱和記約局　北京德生堂　各大約房均售

前任信誼藥廠總經理兼總藥劑師何子康監製
研究成功　複方臟器　結晶製劑
極星牌　參茸賜保命
補男補藥　女分丸針
主治各症　神精衰弱　精神不振　疲勞乏力　未老早衰　腰酸背痛　病後失調　產後體虛　不能生育　遺精滑精　月經不調　乳汁不足　惡性貧血　各種貧血　少女痿黃　發育不良　腳氣痺痿　健忘失眠　空顏黑黯　體虛白帶　肺勞盜汗　各種勞瘵　經缺多病　先天不足　老年體虛　戒除烟毒
全國各埠各大藥房均有代售　青島代售處華豐氏、中國、漢成、新民、神州、光華、北、健康、美康、其他各大藥房均有代售處
上海極星化學製藥廠　華北總辦事處　北京北池子南口文書館胡同三號

吸食阿片的人，終日短榻橫陳絕少運動，食滯不化，往往數日排泄一次，這時糞便即在腸內發生毒素作用，使糞便腐敗醱酵，發出來的毒質，流入血液中，循環全身，使血管硬化，奪取精力，發生種種疾病，補救之法，唯有服用愛表斯，服後即能通便正常，增進食慾，本品確是治療便秘特效藥
愛表斯　北京・天津　田邊公司

頭痛聖藥　新腦
註冊商標　士博學醫　許實先生考案田新
立止頭痛！靈効如神！！
腦新如遇頭腦疼痛非常難忍時、頭目眩暈神智昏迷時、或讀書過度精神疲倦時及惡醉宿酒未醒時、倘速服腦新可立見奇効、其効若響、服後三分鐘、頓覺頭目爽快神智清新、苦痛若失、有如夜月秋遊能有心曠神怡之妙、此偉績確爲本劑獨具之特長、且雖連續服用、對於腦神經或心臟胃腸等、決無副作用、亦無影響、孕婦服用亦無害
主治　偏頭痛　頭沉　正頭痛　神昏　頭迷眼花　腦筋疲勞　精神鬱悶　面神經痛　宿酒惡醉　暈船暈車
包裝　四包裝　七包裝　十三包裝　二十八包裝　六十包裝　百包裝
★腦新一藥外並有粉末★近日意坊間有售假貨　敬請讀者購用時注意商標以免受騙★各地藥房均有代售
大日本名古屋市　總發賣元　荒川長太郎合股公司

高單位維他命B1劑
效果確實　維他命B1之大量療法
對於胃腸疾患、腳氣、營養障礙等症、欲期維他命B1奏十全之効者、必須投以維他命B1豐富之強力劑。
米太寶靈爲強力高單位之維他命B1劑、在普通成人、每日僅服二片、已足補充其一日需要量（一瓩）。故用以保健胃腸、振興食慾、旺盛新陳代謝、賦活已衰細胞、改善營養、增強抗病力、促進疾病治癒等、咸奏確實效果。
（包裝）100片　500片
各大藥房均有經售

強力　米太寶靈片

電氣專家
常備大批優良電機　承包一切電氣工程

批發零售按裝修理　價格公道歡迎惠顧
凡貴廠電機發生障礙時請速電告敝號當立即派員前往檢查概不收費決不食言
青島復興電業謹啓　濟寧路五十八號　電話二四六八八電報掛號七一九二

時得頭暈眼花
肺立甯
主治　傷風咳嗽急慢性氣管炎哮喘百日咳及其一切痰喘咳嗽者他有奇効
各大藥房均有經售
青島南洋藥房總經理　山西路二十三號　電話二一五八四二

強調建設共榮圈決議 完遂大東亞戰爭

興亞紀念週間本市行事規定

所謂成爲大東亞解放戰爭因之七月七日興亞紀念日、已屆五週年之期、華北政務委員會、爲完遂大東亞戰爭、貫徹書告之宣揚而紀念此意義起見之日、並強調大東亞戰爭之意義與建設東亞共榮圈之決意起見、特決定自七月一日至八日、於全華北展開大規模之興亞紀念週間、期使民衆澈底明瞭大東亞戰爭之意義、認清中日滿三國是建設大東亞共榮圈之脊幹、闡明關於擊滅英美及共產軍、友邦日本及我方之決意與實力、現各市均正計劃行事中、本市公署於昨日與各關係方面討議各項行事、大致擬定如下：

一、在教育局指導之下由華北體育協會及青島體育協會聯合主辦馬拉松大會、
一、各商號舉行慶飾宣傳、
一、舉行大東亞戰爭新聞寫片之傳閱、
一、於七日晚由市長、友邦總領事廣播講演、
一、於七八兩日全市中日雙方市民一律懸旗、
一、慰問陸海軍。

燈火管制警戒雖解除 應保持訓練觀念

遮光用具須留心保存

本市自實施燈火管制訓練經官民之協力成績頗爲良好、自本月廿七日、解除管制後、茲據市警察局負責人談稱、此次本市實施燈火管制訓練試期內所得情形、有下列諸點（一）燈火管制訓練、在此一個月內、能以達到良好之目的者、爲關於燈火遮光設備、入於實際化、（二）經官民之協力、深能體解訓練之意義、故能得到良好結果、（三）現在燈火管制訓練、雖有明令解除、而一般市民不得將訓練之觀念完全拋棄、須認爲形式上之解除（四）此次燈火管制訓練遮光用品設備須留心保存、一但發出訓練命令、而一般市民能以迅速短時間、施以圓滿遮光工作、（五）關於燈火管制訓練、雖已解除、但各商店所設之明顯廣告燈仍應取消此次裝置以期完善、對於門外燈、如有開閉機關設備者、可以使用、如無此項設備者、而必須仍用遮光法辦理、（六）對於路燈公園燈等公共燈、則由電汽公司處理、希望一般市民、特別注意云。

兩中學畢業生第一名 榮得名譽獎金

青島市立私立男女各中學畢業學生、均已先後舉行畢業典禮、趙市長均親臨致訓、獎勉有加、以前曾捐廉一萬元、補助各中學校畢業第一名學生、貧寒無力者、作爲升學費用、業誌本報、茲聞除私立男女四校畢業生分配辦法、正在詳慎調査再行決定外、市立男子中學畢業生第一名唐宜世、市立女子中學畢業生第一名呂適閒、均係家境清苦、志在升學、與規定辦法相符、擬各獎給三千元、惟須俟投考大學獲中後、方能由教育局按期付給、想兩生得到獎金可以安心向學、四年之間、不至發生經濟恐慌、以成就有用人才、可爲欣賀、趙市長爲培養人才捐廉作獎、足爲一般富商紳士之模範、而兩生刻苦用功、得到名譽獎金、各校學生亦可聞風興起、各自努力、以得將來、再者呂適閒女士膠縣人、聞係前清呂海寰尚書之孫女、係出名門、因家境清寒、努力求學、始得此成績、可謂不墜家聲、將來必能光大門楣也、

本市預選會

青年辯論會 參加者速報名

第二次華北青年辯論比賽大會青島預選會、自開始報名以來、報名參加者、異常踴躍、定今（二七）日截止報名、凡挺身解放東亞之新中國青年、基於實踐之體驗、發表其愛護者、務從速向新民會青島特別市總會宣傳科報名、勿失此時機云

工作統計

救濟院五月份

圖治之道、必先強化治安、然欲強化治安、必先安定社會、安定社會、尤必自推廣救濟始、青島救濟院、自事變後、接辦以來、對於恤孤、濟良、育嬰、以及施捨等事業、竭力整飭、工作要爲可觀、該院因限於經濟、養老、恤嫠兩部、尚未舉辦、如各界善士、慷慨輸將、本市救濟事業、必異常發達、統計該院五月份工作、貸款部、共貸出三萬四千八百零三元、計一千一百六十四戶、貸款計五十元者、二六八戶、貸款一萬二千九百六十元、四十六者、一〇二戶、貸款三八六八元、三十元者、三七三戶、貸款一〇五四八元、二十元者、二九三戶、貸款四九九七元、十五元者、五戶、六六元、十元者、八戶、貸款五四元。施棺部、五月份施出六具、收容方面、育嬰部原有三三名、收進五名、死亡十一名、現有二六名、濟良部、原有十三名、遣嫁一名、遣回二名、現有十名、女孤部、原有三六名、收進三名、遣嫁一名、遣回一名、現有三七名、男孤部、現有十三名、恤產部五月份、恤助物資十八名、恤助物資兼接生十二名、住院接生一名、發出現金一八一元、小米六百斤、助接生醫藥費三百零二名云。

新民會李村事務局 舉行各業懇談會

提出討論議案四十一件

當茲大東亞戰爭勝利進展之際、適逢新民三十一年度聯合協議會開催在即、本市新民會、李村區事務分局、爲促成政會一體、完成會使命推進華北政務之進展、以期達成王道樂土、特於日前在該事務局招開各業分會聯合懇談會、是日出席者、計有新民會青島特別市總會顧井參事、陳股長、馬部員、及該事務分局三條部員、以下全體實務職員、並李村四方滄口三地區之教育支會、商業分會、農村分會、代表四十餘人、提出討論議案四十一件、茲將開會順序誌錄如左、一、一同入場、二、全體肅立、三、國會歌合唱、四、向國會旗行最敬禮、五、對大東亞戰爭殉職英靈默禱、六、致開會詞（潘部員）七、總會長訓詞（陳部員）八、來賓致詞、九、懇談、十、致閉會詞（鞠雇員）十一、散會、於午後四時圓滿散會云。

濟市治運本部會議 各議案圓滿解決

將召開自治人員座談會

濟南通訊 爲謀貫徹治強運動工作、於第四次治運宣揚旬期、督導本市各關係機關努力、本市治運本部、特於日前假該署會議室、召開全體委員會議、屆時到有全體委員、宣佈開會後、由李幼屏任議長、首先報告各種推展治運工作情況、次即舉行討論事項、均加圓滿解決、至五時許始行散會、本市治運工作、將更見活躍、其議決議案、將於日內舉辦、爲加強自治人員治運工作、進諭第四次治運推展狀況、決定召集各區坊長、舉行自治人員座談會、現正積極籌備中云。

又訊 本縣宣傳班與新民會、爲熱烈、至四時許始畢、當即聚餐、席間、中日官憲、推盃交觥、頗爲融洽、至七時許賓主盡歡而散云。

省委視察日照 結果良好

日照通訊 山東省公署爲澈底明瞭各縣政推進狀況、及各項進行事宜、是否適進起見、日前由民政廳視察股股長白芋亭等一行、由沂、莒、諸、各縣視察畢、再轉道由諸城到日照視察、當縣後稍事休息、即有李知事陪同白委員等慰問皇軍〇〇部隊長、旋至新民會館謁金川次長、繼視察警察所、大隊部、看守所、各級小學、東關教育館等處、當日下午三時許、召集縣署、秘、財、建、教、宣、各科室主要人員及警所大隊部各府部人員、在縣署會議室舉行座談會、由白委員對出席人員闡明此次視察任務後、對於各科室卷宗一一指示檢討、經一度之懇談、關於縣政進行事宜、非常圓滿、至下午六時許、始告散會、白委員趁縣視察任務已畢、昨已離縣去青、結果、非常良好、甚爲所滿、隨行記者、此次隨縣視察關於縣各科室職員、均能認真服務、精神煥發、將來對於縣政之進展、定收良好之效果云。

取締貨物運輸、對於宣傳事宜、積極推進、於日前由鄒本指導官率同宣撫隊、縣宣傳班、新民會職員等、全體出動人員實施農村講演、分三路出發、均至東北鄉林莊集台、至午後七時許、始安然返城云。

市政會議 定今日舉行

本市市公署頃爲討議各項懸案事宜、定於廿七日上午十時、在市公署會議室召開市政會議云。

謝總務局長 因公赴京

本市市公署謝總務局長、於日前偕隨員宋華庭青赴北京接洽公務、公畢即行返青云

青島降雨

市長電政委會

北京華北政務委員會委員長王鈞鑒、職市有晚雷雨交作、半夜始止、惜歷時未久、不得沾透、謹電陳聞、聊慰廑注、職趙琪叩宥。

敬老大會

莘縣日前舉行

莘縣通訊 本縣當局、於日前舉行敬老大會、於午後二時、在東街小學校內教室、召集全縣年在六十歲以上、及素孚衆望、年高有德之老人一百三十名、濟濟一堂、同時中日各長官、均有懇切之訓詞、情形至爲圓滿云。

巡迴電影大會

因影片未到延期舉行

關於本報與新民報青島特別市總會、及北京新民報青島分社所主辦之巡迴電影大會、原定於本月二十六日在第三公園映演事情、已誌昨報、茲因天氣及其他關係、影片未到、故延期舉行云。

交通崗警

仍本安全日精神

本市警察局爲期交通事故日益減少起見、曾於前日舉辦交通安全日兩日、收到相當之效果、市南分局係分局長、爲期交通永久安全起見、特通令所屬各分駐所交通崗警、仍本交通安全日、指揮行人之精神辦理、不得鬆懈云。

夫役連文山 墜車身死

日昨有即墨縣辦事處自行車行主本市山東路中和藏院門前、在車後相乘坐之夫役連文山、一時不慎、由車上摔下、當時身死、當由市警察局派員趕到處理、並有法院派員檢驗、確係摔傷身死、由其家屬領回抬埋云。

以强暴手段勒索錢財 按强盜行爲論罪

王樹藩上訴仍維原判

本市海泊路一十四號住戶王樹藩、二十七歲、去年九月間、夥同在逃之孫慎齋、張成齋等、前往本市邱縣路同發號內、即用綑索將該杜星垣綁於吊舖之上、加以毆打、勒索錢財、由杜星垣同彼等先交國幣一百元、始將其放開、約於翌日又向王樹藩交付一百四十三元、旋經杜星垣報警孤獲、解送青島地方法院、判處有期徒刑五年、該犯不服、上訴於高等法院、昨已判決、仍維持原判、茲將判決理由錄於左：

本件上訴人王樹藩、於上年九月六日、前往本市邱縣路同發號內、將杜星垣綑綁嚴擊後、由杜星垣付與錢洋共計一百四十三元、此項事實、迭據被害人於警察局、及本院訊問時歷歷指供、矢口不移、參以證人同止犯、毫無可疑、而上訴人於警察局訊問時、對於分得錢款五十元、以及由同發號取去一百四十三元等情、既已經供認不諱、則其共同強盜之事實、自極明顯、查上訴人雖據稱係孫慎齋交彼之五十元、係孫慎齋借錢、並提出證人高威漢、以資證明、詢之高威漢病故、其妻高王氏到案代爲證明、雖據述稱不知道他（指孫慎齋）借錢作什麼用、借的錢是五元和十元的票子、有兩張十元的、三張五元的、無論上訴人並未指明該高王氏知悉此事、此項證言已無憑信、況關於所借錢款係何種錢票、上訴人已含混其詞、並未述明、如其果有借與孫姓錢洋之事、其個人又何能記憶不清、而高王氏反能脫口而出、是此證明確、非其空言狡辯所能護卸、即縱令如其辯稱並未動手毆打、但其既參與謀議於先、且分取財物於後、亦應認爲共同正犯、核其所爲、係以強暴脅迫之手段、當然包括於強盜行爲之中、論以結夥三人以上強盜罪名、並依刑法第三百三十條第一項、第三百廿一條第一項第四款、第廿八條、第五十七條、判處上訴人有期徒刑五年、論罪科刑、委無不當、上訴論旨、空言翻卸、殊難認爲有理由、據上論結、應依刑事訴訟法第三百六十條判決如主文。

社會局貧民診療處 昨舉行開幕禮

貧病者困難從此解決

社會局貧民免費中醫診療處、於昨日上午九時半在三江會館西北面舉行開幕典禮、出席社會局姚局長、本市各界名流李明德、及本市各同業公會代表等二百餘人、由社會局勞工股股長照料、李股長任大會主席准九時半開會、全體肅立、向國旗行最敬禮後、由李股長主席報告該處成立經過、再由社會局姚局長訓詞、然後介紹國醫由國醫演講道理、再由中醫公會會長郎壽亭、及中藥公會代表作來賓致詞、再攝影留念、全體攝影即行散會、茲將李股長之報告該診療處成立經過、及社會局姚局長訓詞原稿、錄之如後、

主席報告 成立經過

今天爲本診療處舉行成立開幕典禮、蒙各位長官、各位來賓以及各大善士熱烈參加、各位關心慈善事業的熱誠、使本處增加了無限的光榮、特藉此機會將本處發起之動機及組成、以及成立經過情形、向各位簡單報告、以後還要請各位多加援助及指導、使全市貧民可永久享受此種健康之救濟的保障。青島自開發以來、已有五十多年的歷史、人口從一萬人而發展到一百萬人之多、都市之繁榮情形極爲可觀、關於人民病災保健一項、雖然有各國醫院及各種藥房的設備、但這種都是給予一般富有的人們設備的、貧窮的人根本沒有能力去享受、而且全市的窮人是比富人要比較的多、一旦發生病災、就會感到很困難、因爲貧民這種困難的情形、姚局長很早以前就想要解決這個問題、正好有一位福善樂人輸錢捐先生捐助五千元來辦社會事業、於是姚局長感著來辦理平民診療所、又可巧濟南有一位羅老先生、對於國醫學很有經驗、姚局長特寄上旅費接來青島、再就與三江會館董事商量、借這個地方做爲診療所、有了診療所以後、又與藥商公會商量、病人吃藥可打八折、赤貧者可領有執照、這筆錢然後由當局支付、如此下去、基金總會有用完的時候、於是親去濟南辦理藥材、又到北平購得大批藥材、在北京時過到本市名流崔岱東先生、當時捐助藥費一千四百元、得到大批藥材、設立一小藥室、以後凡是病人取藥、願意到外面藥鋪取藥、仍然按八折計算、在本藥室取藥、則按原價計算、因爲這裏面是沒有經費的、至於服務人員薪金、都是由救貧救濟金中拿出來的、以後還預備設置一個小病房、可代無法煮藥者煮藥、沒有吃的東西、也能想辦法、至於本處之出入款項、都有詳細賬目隨時向各方報告、不過因爲經費的關係、如有表同情者、爲謀本市一般貧民幸福樂捐者、則不勝歡迎之至、

姚局長訓詞

今天社會局辦理的施藥診療處的事業、其成立經過的情形、剛才李股長已經報告、本人不必多說、現在諸位要做的事情、是一個人生在世上、脫不了「生」「老」「病」「死」這四個字、一個人從生下地「老」之間有「病」、在「生」到「老」之間有「病」、「病」、慢慢的就老了、在「生」到害得了不得的時候、就是「死」。人生是什麼、生下地來就是哭的、所以說人生下來不是到世上來享福的、而是來受罪的、這「生」「老」「病」「死」是佛家所說的、大家之中有佛教徒者、一定也都知道、人的病是不能免的、有了病就要醫治、可是有病、無錢就醫診治、這種苦是更大、因此古聖賢明發明了醫藥、不論是西洋人或是東洋人、也都認爲醫藥是民族文化中最高的事、如此、各國有各國的醫術、但各國的醫術是不同的、這是因爲按照各國情形不同的原故、各國風俗習慣不同、當然醫術也不同、所以說中國人吃外國藥是不對的這是大家要研究的事情、爲什麼外國人不吃中國藥、我說這話並不是反對西醫、也不是反對吃西藥、而是說入下的事是不能盲從的、不能亂來的、中國和外國的風俗習慣不同、中國人爲不能吃外國藥、中國醫藥是中國文化中最高的結晶、那能忘其本而求其末呢！換句話說、如果西藥普遍的話、也可以取其長而利用之、然而西藥並不普遍、所以是不能用、要想使一般人免去「病」免去「死」就應該要用中國藥來醫治、要提倡救治、本人在社會局做局長、對於社會事業、早想一點一點的來辦理、苦無機會、最近德備醫德孫先生捐款、他到社會局時說這筆錢要做一件爲大衆謀福利的社會事業、於是就開始辦這施診所、雖然診處已辦成可是目前問題很多、現在是什麼東西都統制、西藥也統制、害病的人買藥吃都很困難、因爲藥的來源困難、但是中藥尚不統制、所以說、在尊信西醫西藥、而不求中國醫藥是不行的、現在要實行自給自足、自己的東西要自己來利用、從現在起、要提倡吃中藥、要知道許多西藥中都是中國藥原料做成的、如什麼當歸素、阿司匹靈、中將湯、裡面全是中藥的材料、中國人當然要吃中藥了、還以爲西藥比中國藥好得多呢、現在我們大家要用、要努力研究、這是一件重大的事情。還有一個大問題、就是現在天花流行的時候、以前中國接種的方法是很好的、而現在不用牛痘來種、但不能實行到鄉區去、現在預備在鄉村實行中國法子種痘、希望大家資助這件事、鄉區實行了以後、都市才可以得到安寧。今天出席的多是各同業公會的代表、所以我要告訴大家目前青島港的食糧是不成問題的、是有辦盤的、濟南、天津、北京都有盤、青島的糧食數量很大、可是青島港是辦得很好的、這完全是靠努力的結果、大家在青島能如此、很可以安心的了、今天所要說這些話、就是一方面希望大家對下層階級能加以援助、一方面大家安心做買賣、一切當局都是有辦法的、完了

樂捐者名單

姚社會局長、捐頂上輸字屏阿膠一大盒、
中藥公會會長許事、贈長春堂玻璃匾一方、
華昌大　捐掛鐘一架
平度同鄉會董、贈匾額一方（嘉恐黎應）
利華電業　捐台燈一座
煤炭分銷公司　捐五百元
李淑周　捐一百元
時品三　捐五百元
姜頌如　捐三百元
溫景清　捐二十元
王冒鑾　捐一百元
鐵工業公會　捐五十元
郭祺伯　捐五十元
朱彥彬　捐五十元
蔣仲芬　捐五十元
方浩如　捐五十元
高吉良　捐二百元

如不按適正價格售貨 將從嚴處罰

啤酒高價出賣有違法令

全華北自實施適正物品價格、原爲促全市商民、以正當方法、獲得利益、而防止暴利行爲、同時使全市民生活安定、法良意善、頗堪慶幸、惟現在市面行銷之啤酒、價格原定爲普通商店售價爲八角五分、飯館售賣爲一元零五分、自此次將公定價格公佈後、而各商店等、仍有高價售賣情事、實屬有背實行之原意、市警察局經濟班、以此項公定價格實施後、爲猶豫期間、如果再不按照定價售賣、決予以從嚴處罰云。

緒方所長

參觀取引所榨油所

緒方興亞院出張所長、於二十六日上午九時、偕同貢相寺調查官、吉原秘書、赴青島取引所、並該所附屬榨油所、由安藤理事長引導、對該所內之一切、作詳細視察、至十時四十分、即行歸廳云。

七七事變五週年紀念 本報懸賞徵文

英美資本帝國主義者、以日華兩國之良鄰、視世界有色人種爲傭僕、忌嫉日本勝強、用盡詭計、鼓動滿洲仇視日本、乃專意奪才、不顧自身利害、不察世界大勢、甘作英美爪牙、仇日侮日、釁端相熙、終於民國二十七年七月七日、蘆溝橋一聲砲響、激起中日全面事變、瞬息五載、中國四萬萬民衆同陷水深火熱、乃世界情勢轉變、原無定律、英美狡計隨時、竟至弄火自焚、於去年十二月八日演起大東亞戰爭、日軍旌旗所指、英美喪師殞敗、東亞解放、已於爲告成、而今英美惡勢力盡歸於東亞共榮圈外、論其撲滅斷絕、懺斷一息、全面和平、不難實現、東亞建設邁進、實於七七事變之賜、茲逢第五週年紀念、本報爲發揚宏策、特徵求論文、廣事闡揚自七七事變以至大東亞戰爭貢獻、俾全國民衆深切了解。

徵文條例
期限：自即日起、至七月一日截止（外埠惠稿者以郵局之戳記爲憑）
體裁：論文、
內容：適合自七七事變以至大東亞戰爭貢獻、
字數：三千字至五千字、
審定：由本報編輯局審定之
發表：在本報七七事變特刊號發表、
錄取：一、二、三等各一名佳作五篇、
酬金：一等五十元、二等三十元、三等廿元、佳作十元

——七月二日截止收稿——

日華婦人會附設女學院 開始招考新生

日華婦人會、所設立之日華女學院、（魚台路一號）於市公署及興亞院賜予援助、並敎職員之努力下、自創立以來、亘三年間、伴健實繼續發展以資協力於中日親善、該校對中切之少女、授以日語、使之深國理解日本精神、幷授以打字、商業簿記等技術、並手藝縫紉等課目、畢業後、不惟可以幫助家庭、且可以其所學服務社會、其第一次畢業各生凡成績優良者、均派往三井物產支店、紡織同業、新聞社、悅昇礦業公司、及其他多數之商社供職、成績優良、博得好評、惟此次以九月秋季始業之新學期、特招考新生、其資格以高級小學校畢業生之成績優良、體格強健者爲合格、現已開始招生、至七月十日截止報名、考試課目、爲算術、華語作文、初步日語、修業年限、定爲二年云。

在青視察完畢

特務機關員候補者 於昨晚搭車返濟

濟南特務機關員候補者二十四名、於二十三日、在特機關官少尉率領之下、前往張店、洪山、博山方面、分別視察兼調查炭礦、農事試驗場保甲制度等、二十五日訪問青島、向日軍部隊表示敬意、拜赴神社參拜後、即行視察各工場及市內外等建設、二十六日訪問興亞院與加治調査官晤見、就興亞院之機構及使命等、敬聆該遠一切經過後、搭該夜十時半由青出發之列車、歸還濟南云。

投海遇救

無賴吳文浩 經分局送感化所

市南警察分局巡邏隊、前日夜十二時餘、巡邏至太平路海岸、發見一人向海內急跳、當即將其撈救上岸、帶往警所訊據供稱名吳文浩、三十三歲、江蘇人、在海泊路四十四號居住、因夫妻意見不合、及經濟之壓迫、因而投海等語、該管警所遂將其妻吳張氏、二十二歲、傳所、據稱乃夫嗜賭如命、以致債台高築、起意投海等語、市南分局以該吳文浩嗜賭如命、品行不端、特將其送往感化所感化、以資警示云。

棧橋一帶 派長警梭巡

取締宵小無賴

時値初夏、氣候漸熱、本市地處海濱、氣候涼爽、在前海棧橋一帶、每屆夕陽西下之際、一般市民前往乘涼者、大有人在、近日以來、因氣候之變化、海濱遊人驟形擁擠、市南警察分局爲預防宵小無賴、混雜調戲婦女起見、每日午後加派長警、在沿海一帶、注意梭巡、遇有前項情事、決予取締云。

人力貨車公會 開會員會

重要職員已選定

本市人力貨車公會、於日前召開會員大會、選舉職員、頃業已選定、計張玉豐當選爲會長、姜培昌、唐介明當選爲常務董事、朱興德、王同興、張同宴、李秀峰、張義居、王崇恩成、何玉峰、當選爲董事、郭浴林、于永光武、王鍋之、當選爲監事、李事、馬若龍當選爲候補監事、均於是日宣誓就職云。

今日賽馬程序

第一次山淵甲等一四〇〇米、現場登錄、
第二次山淵乙等一六〇〇米、一姬龍（望）、二天巴（小）、三寶山（奧）、四天祐（張）、五福成（齊）、
第三次古馬丙等一八〇〇米、一阿皮恩（陶）、二蠶（境）、三勝龍（比）、四長安（翟）、
第四次古馬丁等一四〇〇米、一大三元（比）、二橋立（麥）、三金槍（徐）、四日華（智）、五吉丸（張）、
第五次山東戊等一六〇〇米、一飛燕（高）、二白王（傷）、三施發飛（小）、四花虎（望）、五旭青（衛）、六貫青（比）、
第六次山東己一六〇〇米、一揮星（麥）、二寶生（小）、三和勝（周）、四雪波利（比）、五奕貴（高）。
第七次古馬庚等一四〇〇米、一馬德里（保）、二光輝（張）、三駿星（小）、四藍鋼（王）、五大東（麥）、
第八次古馬辛等一四〇〇米、一龍道（張）、二福美駒（比）、三足衲（齊）、四大樹星（徐）、五吉止、六德樂之（智）、
第九次古馬甲等一八〇〇米、一白鶴（比）、二大湖（麥）、三月光（齊）、四丹頂（張）、五生駒（陶）、
第十次古馬乙等一六〇〇米、一霧島（境）、二春風（小原）、三久光（望）、四和生（王）、五萬里（麥）、六玉安（王）、七東大（高）、
第十一次雜種丙等二二〇〇米、一登州三（劉）、二景流（中村）、三八代（齊）、四銀燈（衛）、五初花（翟）、
第十二次古馬丁二〇〇〇米、一昆山（麥）、二水星（齊）、三長波（徐）、四駒勇（北）、五雪士可（郭）、六慈安（翟）。
第十三次山東戊一八〇〇米、一朝日（張）、二新月（郭）、三飛燕（徐）、四新昌（齊）、五台中（小）、六西極（高）、七大勇（小）、八新極（周）、
第十四次古馬己一六〇〇米、一白大（徐）、二南疆（智）、三大鵬（徐）、四銀星（比）、五七星（麥）、六先勝（小）、
第十五次古馬庚一六〇〇米、一光天（齊）、二精勇（郭）、三開章名（徐）、四鄒山（北）、五青華（麥）、六高昌（小）、七大寶（保）、八雙成（翟）

安樂鄉

第二十四章　市民免費檢察身體

趙梅麗這類輕描淡寫的答覆、實不能予朱氏夫婦的滿足、朱先生的眼睛、都瞪起來、他變慼似的、再不容許含混下去。

「那麼、你也該當爲他找上一家安靠的醫院、請求醫生檢察去呀。」

「我們來到北京、未及數日、我們這是驚魂甫定、死裡逃生、我們那裡能夠計及到生命以外的別的問題、我們不知道活到幾時、這生命、便告一段落了。」

趙梅麗的失望的言語、又予朱氏夫婦以絕大的驚訝、朱太太不管是在朱先生的面前、以及趙梅麗是否願意、他敢然的發話了。

「我古訴你能、我們這位小姐、他的舉止、也有些奇特了、昨天我在公園碰到的時候、他在吃酒、後來他又吸烟、烟、烟酒兩項、全不是他以前的嗜好、我不知道他是甚麼時候染上的、後來我勸告他、諷刺他、他才不飲不吸了、他以前、是那樣樂觀的、悲觀的、他那裡有無窮[illegible]、設想之斷想？他不過現在、受到我們的影響了、他這正是開始請求他以前錯誤、即要重新做人了。」

朱先生慨然的、搖了一搖頭、他又看看那趙若蘭、正然爲他設想、那聰明伶利的米家寶、他在旁邊、忽然搭話了。

「爸爸、媽媽、我這位趙叔叔、他若是有病、這是不難辦的、現在華北、正在第四次治安強化運動熱烈的期間、北京有該處衛生事務所、皆在展開市民免費檢查身體、健康的衛生運動、趙叔叔有沒有疾病、你不去給他們義務的檢查一下呢、也好有一個治療的標準呀。」

酸梅湯暢銷

又行贈獎辦法

金鼎牌酸梅湯、因品質優良而價廉、極合一般需要、實爲解渴妙品、故邇來行銷甚廣、現爲提高惠顧者興趣起見、用施蓋贈獎、贈品豐富、既能祛暑解渴、又有得獎希望、誠一舉兩得也。

生油市況

尚稱旺盛

本市日昨生油現價較前稍升一元、共安三百餘簍、購主依舊問存況游泳、惟有一度之上下、定期生油開價與前收盤同、中途爲洋帮其現銷屆度猶稱旺盛、但收盤則終與開拍價左微退縮而以平軟銷市矣、午後開行價格微降、其後氣似較厚於前場、後藏轉未淺、果由不吐之人情中、突遭傳說之擺動、頓然風起雲湧、市即江河堤決、波濤滂湧、竟打破一百十元大關、重更近來低價新紀錄、而於驚駭情中鎖市矣。

內外行情

【六月廿六日】本市市況

〇生油期貨前場
七月開 111.50
最高 112.30
最低 110.80
收盤 111.10
八月開 113.00
最高 113.00
最低 112.20
收盤 112.20

〇生米期貨前場
七月開 62.40
最高 62.75
最低 62.20
收盤 62.10

〇土產現貨
生米 62.00
生油 118.00
淨生油 119.50

〇雜糧市
火車包米 26.00
江豆 28.00
元豆 29.50
高粱 27.50
小米 29.00
青口元豆 30.50
濟南吉豆 31.00
昉州元豆 30.50
小米 31.00
濟寧吉豆 31.00
河州高粱 25.00

〇生油期貨後場
七月開 110.80
最高 110.90
最低 108.80
收盤 109.00
八月開 111.70
最高 111.70
最低 109.70
收盤 109.70

〇生米期貨後場
七月開 62.30
最高 62.30
最低 61.30
收盤 61.30

鐵 71.90
三菱重工 88.00
日磐 79.30
礦業 57.00

〇大阪短期前場開盤
大新 73.80
新鐘 98.80
日鐘 無市
至棠 88.30
新倍人 100.50
時館 無市

〇軍票對新法幣
17元15—15賣
18元16—1賣

〇金現市場
2120.00元

〇濟南雜糧市場
大麥 無市
小麥 29.50
小米 29.00
高粱 26.50
玉米 26.30
生米 50.00
豌豆 65.00
黃豆 33.00
青豆 無市
黑豆 29.00
綠豆 37.00
生油 95.00

濟南棉紗布現物
棉紗 16聯買 1450.00
20聯買 1710.00
布 雙龍 51.10

〇天津麵粉市場
綠龍門 21.50
綠三角 22.80

上海棉紗布現物
棉紗 20藍鳳 5600.00
32仙桃 7000.00
42藍鳳 9100.00
綿布 四君子四綫 6.900
龍頭細布 180.00

唐山糧雜市前場開盤
台豆 七月開 34.64
收盤 34.64

豆餅 七月開 80.30
收盤 80.10
豆油 七月開 98.10
生油 七月開 99.20
收盤 99.30
生米 七月開 51.70
收盤 51.80

天津雜糧市前場
生油 七月開 105.80
最高 106.20
最低 105.80
收盤 105.90
生米 七月開 52.30
最高 52.85
最低 52.20
收盤 52.79
高粱 七月開 22.55
最高 22.80
最低 22.49
收盤 22.80
黃豆 七月開 32.10
收盤 32.15
黑豆 七月開 24.70
最高 24.90
最低 24.69
收盤 24.87
玉米 七月開 25.95
最高 26.05
最低 25.88
收盤 25.90

〇唐山雜糧市場後場開盤
台豆 七月開 34.66
收盤 34.68
豆餅 七月開 80.80
收盤 80.89
豆油 七月開 98.10
收盤 98.20
生油 七月開 99.50
收盤 99.40

外埠市況
〇東京短期前場開盤
新東 136.70
新船 97.50

〇急告
工業藥品、染料、華人方面需要者各位注意
一、工業藥品染料需要量調查之件
逕啓者查本組合鑒對於各處需要原料之確保及輸入之配給最大努力、近至現行上之必要、重要物資之工業藥品及染料類之輸入愈益困難以致現地各廠需要當在工場運營上時生障礙、此種情形乃華人方面工場之適正需要量不能判明之結果亦不無原因、以故此次希望華人方面工場將適確需要量予以報告與日人工場需要量一併辦理對日要望而謀此後輸入配給之安爲處理、即希依照左列要項迅予答覆爲荷
一、調查品目　需要工業藥品及染料類全部
一、答覆日期　民國三十一年六月中
一、調查區域　青島、濟南、芝罘、其他山東輸入配給組合地區一帶
一、調查要項　工廠名、製造品目、生產數量、（日產）生產設備、製品一單位須要使用量、三個月總需要量、
如在上列期限內不予答覆即認爲係不需用者合併聲明
民國三十一年六月二十三日
青島館陶路一十六號　山東輸入配給組合聯合會
青島工業藥品輸入組合
青島山東路七十四號　山東染料輸入組合　啓
青島華商輸出入聯合會

新到
洞庭碧螺春
獅峯新龍井
特別香　茶
福
青島福生德茶莊
高密路七十一號
電話：二一八七六一

普通玻璃、各種厚玻璃、白冰屑玻璃
鐵絲玻璃、絲紋玻璃、磨砂玻璃
三昌玻璃販賣組合
太田洋行
青島滄口路六五號　電話2（二五九）（六九）
食庫雲南路一八二號　電話2九二一一六號

啓者本廠聘用專門技師專作各大木廠所用之大小帶鋸新式豎鋸機件穩固電力經濟並代客按裝修理各種機器輪船柴油發動機汽力機油櫃鍋爐倘蒙惠顧竭誠歡迎

鋸式如下：38、42英寸附代人力跑車、48兩用帶鋸、44英寸新式跑車、帶鋸1236、1344、英寸新式豎鋸、24英寸新式三面刨光地板機、大小元鋸錯條機式樣、繁多不及備載

青島熱河路三十三號
裕祥鐵工廠
電話：二五九八六、八五〇六號

吸烟人適用之
斯毛克牙粉
『斯毛克』牙粉 吸烟人用之最爲適用 因其能除去牙上斑駁及一切腐質廢物 極爲容易而毫無損傷琺瑯質之虞也 吾人吸烟日久 則必致牙齒腐蝕口生惡臭 食慾減退 若用『斯毛克』牙粉 自然能去此病兼可使牙齒瑩潔 而有光輝使用刷牙子之際 必須向上下豎刷之方好 吸烟人用此牙粉固有此奇效 即不吸烟人用之其效尤甚偉大 且『斯毛克』牙粉加以適度之潤澤 能防止飛揚 每罐足用一個月 多則浪費
日本・大阪　株式會社毛獅毛加社
廣一口

鐵騎銀瓶

王度廬著・錢濤畫　18

第四回　護義情單劍驅群寇　訪俠蹤匹馬越關山

在他的前面就有一批鏢車、他雖沒看出車上的鏢旗寫的是什麼字樣、但見鏢頭七八人、各個騎着大馬、鏢子都順着鳥槍●韓鐵芳就不願再招惹閒氣、於是在一個市鎮上覓了一家店房、牽馬進內、自覺未被人所注意、他將馬交給了店夥、就找了個房間歇下、用過了飯、就在屋中以藥敷治右臂上的箭傷、這塊傷已然有八成好了、他躺臥了一會、覺得身體也不疲乏了。此時天色已經黑、店房卻來了不少投宿的。人聲、馬聲、車聲、又一陣的雜亂、亂過去之後、可又漸漸寂靜了●夥計給屋中點上了燈、韓鐵芳就躺在炕上想事、他想得很遠、往西想到了瀧關那些難兄一門的群豪、那連山陽的大盜黑山熊、和尚未知能否尋到的可憐的母親、更想到新疆遙遠的沙漠、那裡的奇俠行蹤也不知可否再遇。往東他卻想到了蝴蝶紅、她已是落花有主了●她跟着羅彥仁一定很好吧?又想那遭遇侮辱、死了丈夫離了家鄉的何姑、不知在路上會不會再出事。他一陣雄心忽忽、又一陣情感纏綿、這時鎮街上已敲了梆子、隨着梆子、忽然又來了一陣異樣的聲音、他就不禁吃了一驚、突然一滾身站了起來、腳步慢慢地往前挪動、全身的精神都灌注在耳朵上、細細地聽、並且推開了門、走到院中、靜着聲音、他就走到一間客房的窗外。這窗上浮浮着淺淺的燈光、窗裡卻發出那種異樣的聲音、就是他聽過的、那種凄人的咳嗽。咳嗽了半天、還沒停止。韓鐵芳就忍不住輕輕地拉開門、向屋裡去看、就見屋中燈光慘淡、桌上放着一盞燈、一隻碗子、並沒有人吃、人卻在炕頭彎手緊緊按着胸在那裡竭力地咳嗽、但總是不能把喉中的痰咯出、那臉色是不必看了、真比什何蒼白的東西還要淒慘、他穿着是緞子的袷衣、包着他的瘦骨、一條很長的辮子已垂到胸前來、而且十分的蓬亂。韓鐵芳就上前替這個人輕輕地捶背、他像侍候父親或母親那樣地恭謹、這個病人才吐出兩口稠痰來、唾在地下分明看出來血色、病人就「哎喲」的一聲、身向後一倒、韓鐵芳疾忙托住了他的頭、並將他身旁的一個花緞包袱拿過來、打算作為他的枕頭、但卻覺得又沉又硬、包裹着不知是什麼東西。在包袱之旁分明放着一根皮鞭、及一口連着鞘的、柄上鑲有很精的青絲的寶劍。韓鐵芳並不驚疑、用自己的手托着這人的頭、輕輕地向下去放、不料這人忽然一挺身、有絕大的力量、將韓鐵芳推到了一邊、這人昂爽地站起身來、臉色由燈光傳到韓鐵芳的眼裡、韓鐵芳見他雖然瘦弱得幾無人形、然而卻像那瘦長的寶劍似的、發出來一種禀命的令人不敢逼近的光。此人一抱拳、說：「原想在新疆見面、不意又在此相逢、總算是有緣、請坐請坐!」韓鐵芳一躬到地、然後直起腰來說：「我現在往西來、一來是為辦自己的事、二來就是想再見見前輩、求指教指教、那天在山上我言語多有不週之處、也求前輩不要加罪、我只學過三五年武藝、在家中之時、頗為自負、到了瀧關一遇着瀧關王那些人、便自覺出是武藝太低了。……」對面的這人將他止住、說：「店房裡人太雜、不要說出這些話。你請坐、我們談談!」韓鐵芳答應了一聲、往後退到一個凳兒上落了座。這個病人是坐在他的對面、藉着燈光不住看他的容貌、就說：「我看你的模樣實在有些熟眼、二十年前我有個朋友他姓韓、長得就頗像你、你現在能否對我實說、你到底是姓什麼?」韓鐵芳不由得一陣詫異、就說：「我實在姓韓、是洛陽人、我並不認識什麼姓韓的人。」病人又說：「你的父親是誰?」韓鐵芳不願、也不敢說出自己父親的名字和來歷、只說：「我的父親是洛陽縣的一個財主、他已然死了、給我留下了一些產業、我因想男兒志在四方、不願株守、所以便將家產讓給出嫁給親族、一人出來闖練闖練。」這病人點頭說：「很好!年輕的人是應當出外來闖練闖練的但是你不往南方那山明水秀的地方去走、可到這荒涼的西邊來是什麼意思呢?」韓鐵芳說：「我是為尋找一個人。」這病人就又問：「你尋找的是什麼人?作什麼事的?」

今日節目

▲八、〇〇新民體操、房庭華▲八、二〇初等日語講座(第一九二講)四宮春行▲八、四〇時局解說▲九、〇〇新聞▲九、二〇商情行市▲九、三〇行政工作報告(以上北京)▲一一、五〇唱片(青島)(一)歌曲新民會會歌(二)京劇太真外傳▲一二、〇〇報時家庭常識(北京)怎樣驅除蚊子▲一二、一〇職業介紹(青島)▲一二、一五娛樂節目、一、灤州影戲、花園贈金、德順影戲社演播、二、南城調、蝴蝶會、張新全▲一三、一五衛生常識、北京市衛生局職員張永捷、痢疾的原因和預防(以上北京)▲一三、二五唱片(青島)夢中夢、上海▲一三、三〇評書、水滸傳(第一三一回)蔣評芳▲一四、三〇新聞▲一四、五〇娛樂節目、一、奉天大鼓、草船借箭、翟少平、二、相聲、光棍苦、廣園泉湯臨子、三、單弦、黎氏、會振庭▲一八、〇〇新聞▲一八、一五兒童時間、童聲口琴隊演播、兒童新聞▲一八、四〇中等日語講座(第一九二講)益田信夫▲一九、一〇梅花大鼓、古城會、金萬昌▲一九、四〇時局展望、華北政務委員會情報局長林文龍▲二〇、〇〇新聞▲二〇、二〇青年時間、市立第六中學校學生演播▲二一、〇〇崑曲(以上北京)▲二一、三〇地方新聞預報節目(青島)▲二一、四〇口琴獨奏、獨奏、王慶祥(一)多瑙河之波(伊文那維其作曲)(二)舞曲(利沙)(佐藤秀郎編曲)(三)威廉泰爾(序曲)(羅西尼作曲)(四)荒城之月(幻想變奏曲)(佐藤秀郎編曲)▲二二、〇〇報時新聞▲二二、二〇京劇—開明—群英會、葉盛蘭、侯喜瑞、孫玉崑(以上北京)

日海州組合出帆

海州行　得春　迎春　元泰　承春
濰水口行　瑞祥　永祥　恆新　義
石臼所行　昭祥　華新　新順　吉祥　石島行　新順　通發　太平　海州

株式會社中村組　隱岐輪船洋行　協信海運株式會社　海州汽船同業組合　電話二四四五九號　二三三七三號

遺失居住證聲明

第一五七七二號居住證遺失　濰縣路三四號李晉卿
第〇一六九〇五號居住證遺失　雲南路四九號附一五戶車永斗
第一七一五三五號居住證遺失　雲門一路四四號趙鴻昌
第一五九六一六號居住證遺失　市場三路市場內一九號滕玉美
第一六五六四九號居住證遺失　市立大埠東小學校劉振九
第〇二〇一五九號居住證遺失　東鎮威海路二九五號楊濟永
第五五〇二二七號居住證遺失　慶祥路八五號滕學武
第一三二一八號居住證遺失　無棣二路二五號內六戶孫世卿
第三九〇六一四號居住證遺失　板橋坊東山溝一號周商秦
第一四三三六二號居住證遺失　滄口大馬路七號李長義
第〇三八七七九號居住證遺失　台西二路七九號陳錫周
第五三六四七一號居住證遺失　雞口路一四號內六號張秀芝
第〇七八八五三號居住證遺失　貴州路三號一一八戶龐凌中
第一一〇〇三八號居住證遺失　膠州路一一六號內三戶方鴻洲
第一八八〇八八號居住證遺失　大港山村二一九五號曹啟鳳
第〇七六七七六號居住證遺失　四川路一九號附一七〇戶賈永
第一三一九九五號居住證遺失　台東鎮大名路二一號郭雲亭
第一三三五四〇號居住證遺失　東鎮五路十號院內二號張爾賢
第三三三八六二號居住證遺失　西仲家洼村二六六號王文華
第五三八九二一五號居住證遺失　西吳家村三三號范金有
第〇〇二五三三號居住證遺失　濟南路一二九號焦澤同
第一二三三〇五號居住證遺失　濟寧路七三號附一九戶李連慶
第一二四〇八八四號居住證遺失　西仲家洼一九號張學來
第一七七四三八號居住證遺失　太平鎮南大街三號張林先
第一四九五六〇號居住證遺失　臨淄路四二號楊旭初
第〇三〇五九八號居住證遺失　費縣路八一號曹大公
第一六四九九三號居住證遺失　無棣路一二號趙緒元
第一二四八六七號居住證遺失　冠縣路一〇二號劉際和
第一〇五七八〇號居住證遺失　雲南路一〇三號牛英林

安樂平

戒煙・去毒　滋補・強身
青島總經理山東路中西大藥房　各藥房均售

會計師
王炳芝
事務所　肥城路四三號　電話2・7885號

合相家　醒醉客　大相士
來青歸戲一分鐘勿深口開須心腹能知你父母存亡兄弟幾位子女多寡妻妾賢愚姻緣順逆家業興衰吉凶禍福……
現寓天津路悅來棧二十一號候教

內外各科
林子聖醫師
專門　皮膚科、花柳病科、內科、胃腸病科
特設　戒烟科、產婦科、病室完備
冠縣路五八號　華北醫院

公告

查本行爲整理中國銀行濰縣支行事宜本人爲該行管理委員今後執行整理一切事務、貸款名義行款證書及其他證明權利之憑據等限於民國三十一年六月卅日爲止務須提交本管理委員爲荷特此通知
再者在此期間內倘不提出者本整理事務概不接受
民國三十一年六月二十三日
中國銀行青島分行管理委員　牟田治(濰縣中國銀行內)

遺失憑照聲明

敬啟者敝人本市市場三路十一號公地一段面積五十二坪四租地憑照一張於民國二十六年秋一時不慎將該項地所憑照完全遺失多方尋找究無着落除呈請財政局補發外嗣後無論落於中外人之手概作廢紙爲此登報聲明
細野庄平

遺失憑照聲明

敬啟者敝人本市市場二路十四號及十五號公地二段面積一百十一坪〇七租地憑照一張於民國二十六年秋一時不慎致將該項地所憑照完全遺失多方尋找究無着落除呈請財政局補發外嗣後無論落於中外人之手概作廢紙爲此登報聲明
中林友二郎

退保聲明

查福興昌祥記業經讓與人所有以前担保各情事自登報日起一律無效特此聲明
福興昌祥記謹啟

讓受盤聲明

茲因畢譚先曾在本市北京路大新商場一樓門牌二十九號市房三間開設元昌號今因營業衰頹無力進行情願將全部傢具鋪底貨物兩交各無異言自登報日起前元昌號所有欠內欠外一切糾葛均歸畢譚先各自行清理概與紀象葉無涉嗣後紀象葉營業盈虧概與元昌號及畢譚先均無干涉除立有讓渡契約外特再登報聲明
出兌人元昌號畢譚先　受盤人紀象葉仝啟

讓受盤聲明

讓盤人王書堂解臨九劉晉臣茲因在博山路十三號開設福興昌祥記傢具店現將全盤貨物鋪墊讓與徐子全劉晉臣二人開設福興昌記所有福興昌祥記欠內欠外概歸福興昌祥記負責清理福興昌記無涉特此聲明
讓盤人王書堂解臨九劉晉臣　受盤人徐子全劉晉臣仝啟

緊要啟事

敝號衛生館經衆股東議決結束經理王士正已完全辭職出號其股東及應得之紅利業品現已經脫離關係另行改組爲復生春字號應將經理繼續營業理合登報啟事如上
復生春謹啟　館都路一二三〇號　電話三〇九一七轉

出號聲明

啟者敝號彩友劉文華張學先二人先後出號歸敝號担保所領之居住證隨身帶去計劉君〇〇三九六七號張君〇〇三四三三號除向警察局呈報註銷外嗣後該二人在外一切行動概與敝號無涉特此聲明
北京路二十七號慎興祥啟

遺失公有地權利證明書及房圖聲明

鄙人於三十年價購魚山路第四號之二公有地二百七十三方步八六七露二層樓房一所當經呈請財政局移轉過戶取得公字第一六五號證明書爲證上開文件及房圖一時不慎全部遺失除呈請財政局補發外特此登報聲明
魚山路門牌十一號業主李秀生

緊要聲明

啟者敝號彩友楊書君現因另有他處情願辭職出號張君所應得之身股及公積等項已完全提清並立有辭帖爲證君彼君鎮敝號担保所領〇〇三九六五號居住證隨身帶去除向警察局呈請註銷外一切行動概與敝號無涉特此登報聲明

遺失聲明

啟者敝號領有第一九三九號司機執照及徽章均因不慎遺失除向警察局呈請補領外特此登報聲明作廢
北京路二十七號慎興祥啟

遺失聲明

啟者敝號領有第三三三九八號車牌及腳踏車一輛不慎被竊除向警察局呈請註銷外特此聲明作廢
河南路六三號華美行啟

遺失聲明

敝號在警察局所領之三三六三三號腳踏車牌因一時不慎將該車牌並車子遺失除呈請警察局註銷外特此登報聲明
滄口振華路長發號合記

遺失聲明

敝號領有第〇六一二三號車牌連車帶牌不慎遺失除向警察局註銷外特此登報聲明作廢
高密路七一號福生德茶莊啟

緊要聲明

敝號彩友仕齡德業於日前出號所領一〇一二〇號居住證亦未交回除向警察局呈請註銷外特此聲明作廢
雲南路三十六號裕豐鐵工廠啟

讓受盤聲明

茲有劉本和在青島市台西縣四路一五號合情願將所有鋪墊傢具等如數以價讓與萬興誠南記陳象銘經營爲業嗣後復聚茂所有對內外債務担保一切事宜概歸讓盤人劉本和負責清理與受盤人無涉除雙方立有契約外特此共同聲明
讓盤人復聚茂劉本和　受盤人萬興誠南記陳象銘

東興紙箔廠籌備處啟事

本廠籌備數月現因特殊關係不欲開工廢將所有舖墊及原料如數出兌如有合意者請來接洽特此通告
荷澤二路二十一號

遺失聲明

啟者敝人在滿洲國通化興茂銀行於康德八年十月廿九日立青島大興茂內本記照付王財名下匯票一只計幣七十元正將該票附信寄臨沂中途被人拆去遍查無蹤除向本記掛失止付外特再聲明作廢
王財啟

遺失聲明

敝人領到第一二三三六號腳踏車牌一只不慎遺失除呈請警察局另補發外特此登報聲明作廢
台東四路三十號開利電業公司錫三啟

遺失聲明

啟者敝有腳踏車一輛領有第〇七七六三號腳踏車牌不慎被人一併竊去除向警察局聲請註銷外特此聲明作廢
威海路二五三號楊錫江啟

遺失聲明

鄙人前以正楷陽文傅鴻浩圖章使用於電話二五四三四號爲印鑑該章現已遺失除函請電話局更換新印鑑外特此登報聲明
傅鴻浩啟

緊要聲明

茲有敝店夥友于惠春現已出號由敝店所担保之第二三四〇五九號居住證作無效除呈報警察局外特此聲明作廢
台東鎮二路東泉齋店啟

樓房出讓

茲有泰山路東段一一六號樓房一二十六大間建築面積四百二十平方米地皮一百六十二方步廉價出讓如有買者請電話三二一九五八接洽

安平戲院

滄口路廿二號　電話(二)五二四八
時間　端節假期每日午前十時開始　循環開演
票價　池座一律一元　學生兒童七角　一律加捐一成

今日選映　藝華影業公司鎮壓影壇文藝巨構
名撰家葉逸芳先生編劇　文逸民導演
馳名影壇肉感尤物陸露明首次悍潑風騷表演
鄭重　殷化　柳楊　紅薇　關宏達　合演
青市首映頭輪古裝恐怖歌唱豔情巨片

慾燄
一代高賢　超然物外　塵世紅粉　難逃情劫
師娘居然下嫁弟子！老師大施驚人幻術！
攻前掘土　新寡急醮　劈棺取腦　舊婦待婚
(即名劇大劈棺增編)內容香豔恐怖

捷報　出人意外的恐怖片
場場滿擁不觀向隅　場座擁擠深恐向隅
(大劈棺場面驚人)
鬼怪離迷恐怖萬狀
(膽小者切勿嘗試)
映期無多　莫失良機

明星大戲院

三場　四〇〇、六〇〇、八〇〇　循環
六月廿六日起公演
主演　童月娟　李紅　顧也魯
名小說家劉雲若原著
社會奇情哀豔巨片
春風回夢記
比膽還苦　比蜜還甜　比醋尤酸　比椒更辣
下期公映　十六年後上海灘

東鎮　慈光大戲院

雲門路二十三號電話三一六八八
每日開演　一起全晚一時止十時　星期例假提前開演
座價　優等四角　兒童學生三角　加捐一成
今天獻演
新華影業公司大偉出品
全部恐怖對白巨片
主演　湯傑　桑淑貞
王先生夜探
殯儀館
王先生見殯儀館鬼！
王太太爭吃醋風！
下期公映　春風回夢記

金城大戲院

西大森村南路二十二號
徐碧蘭　陳鳳娥　筱明月
午戲　頭本　貧女淚
夜戲　二本　貧女淚
座價　池座前十排一元　後五排七角　樓座一律七角　碼票三角　外加觀覽捐一成
時間　上午十時　每日　吉票
先期售票　對號入座

東鎮　新華大戲院　分院

台東六路三十號電話三〇五五五六
由滬聘新角今日夜登台
朱霖春　汪雪豔　張曉忠
張盛俊　汪豔霞　陸憶雲　張奎官　蘇樹棠　張信雲
今天午戲　挑滑車　全本販馬記
今天夜戲　接排九本十八　文武做關　唱機戲梨花
票價　樓上一律九角四分　下劇場一律開演　不計時間　兩元總得決夜場空落

中和戲院

青島山東路北首電話二二六二三
王慧秋　袁小樓　黃寶岩　婁亞儒
午戲　全本
夜戲　十五本
諸葛亮招親　西遊記
午戲價目　池座九角　樓座七角　邊座五角　碼座三角
●夜價●　池座前十排一元五　池座後十排一元一　樓座一律七角　邊座三角　碼座加捐在外

光陸大戲院

平度路二號　電話二七八三〇
循環開演　座價　九角　七角　五角　加捐一成
今天獻演　國華公司時裝巨構
社會諷刺新型巨片
花濺淚
主演　胡楓　舒適　慕容婉兒　徐風　龔稼農　蒙納
揭穿社會黑暗　刻劃入微
火山舞會　爭風吃醋　對數伴人　背淚飲淚　暴露真相
淋漓盡致
注意　不日公演　周璇主演兩大巨片　蘇三豔史　夜深沉

一失足成千古恨

尋花問柳固非正道但人生社會百業競爭在交際場中實所難免既不能免偶然興狂又孰能保障花柳之症不染於身乎況世界文化日進人智愈高性慾之關鎖早經解放是以統計國民所患病狀花柳性病約占十之七八此病傳染雖不能殺身然療之不當求醫錯誤則一失足成千古恨其痛苦之情不堪言狀也化柳病院青市林立然設備完善能爲社會同胞根本謀幸福者鮮矣鄙院有見及斯特備歐西新式各種電机療治驅除花柳性病奏效神速備能爲病者即日解除痛苦也如不相信請臨試之

良大川醫院
德縣路十八號　電話二二二三

專科性病　淋病花柳

△徹底剷除　△男女性病
根據科學療法　促進人類幸福　解除隱疾痛苦
主治「男子」　遺精早洩　陽萎陰冷　健忘怔忡　生殖机能　神經衰弱
「女子」　經病帶下　崩漏虛損　發育不全等症　久不受孕　及各種子宮病　達到終身永遠的幸福　治療期內禁止房事
診療時間　上午八時至下午十時止

小兒瀉痢丹
治小兒水瀉痢疾及早診治或可挽回危險不可不知此藥能鎮止瀉之效救急扶危之功家有小兒者幸勿留意焉
總經理　廣東藥品商店　山東路一二七九號　電話二一七一二九
東鎮嶺南大藥房　台東三路大成路口
青島各大藥房均有代售　每盒定價一元　每包二角

三鞭保腎丸
內務總署批准許可發給成字第五〇號執照天津市政府化驗註冊及各地官廳備案行銷全國三十餘年屢年採到服藥滿面不勝枚舉主治、腎虧氣弱、陽痿不舉、精關不固、夢遺滑精、腎氣不足、夜多小便、心腎不交、夜不安眠、腦力不足、忘記太盛、腰腿酸軟、神經衰弱、眞陰不足、頭暈耳鳴、脾虛胃弱、飲食少進等症功能益精髓安神志壯氣血滋真陰補腎水固精關壯陽助氣強身種子久服尤能健脾胃增飲食面色紅潤延年益壽每盒一元五角每三盒爲一料四元現爲普救患者特別提倡起見舉行大犧牲大贈送凡買一盒送一盒買一料送一料長機莫失
青島經理處山東路金星大藥房　濟南三馬路大同志　濰縣承興商店
買一盒送一盒

永華齒科醫院遷移聲明
本院因修理房屋已由天津路遷於山東路中市一二三二號金星大藥房內照常應診此啟
院長　劉永華

定例停電通告
爲通告事本月二十八日(第四星期日)係本公司定例停電日相應登報通告即希查照爲荷
計開
停電日時　民國三十一年六月二十八日(自上午八時至下午五時)
停電區域　膠澳電氣公司供電青島城全部
膠澳電氣股份有限公司啟

諸君！
宴會、小吃、想吃　眞正大菜　到
白馬飯店　湖南路四四號　電話2〇八二號
大菜(味美適口、興衆不同)
房間(寬大整潔、空氣新鮮)

上海飯店
綠樹環繞、別有佳趣、完全時代化！
幽雅、潔淨、寬整、夏季宴會、最爲適宜
湖南路三五號　電話二五九〇一

雙眸越要證明
速邁兒，殺菌，收斂，消炎作用強大無比，故任何難治目病，皆能暢癒，尤其點藥感實在爽快！速邁兒，能保護眼睛組織解消一切目倦，故不但防止目病，又能增強鮮明的視力，更能潤美雙眸。
二角・五角・四角五　各地藥房均有出售
可癒目病　保護眼睛　必除目倦　增強視力
總批發處　有限股份公司　玉置商店　東京市日本橋區本町二丁目
眼科新劑
速邁兒　SMILE

一天霖
廿四小時　治愈淋濁

現代最新發明之化學治療劑
信誼藥廠監製
駐青辦事處山東路八六號二樓

各處有售
大王油
東亞首屈一指之大王油、完全精採最珍貴之藥料、並用最新科學方法製煉、具有殺菌、止痛、消炎、防腐等作用、不論男女老幼、內外各症、一經搽服、立奏神効誠現代最合理想之家庭良藥也。
〈一〉

包戒鴉片　嗎啡　海洛英
優點　在院免費　看護週到
有意想不到的妙法　戒後叫你拍案稱絕
簡章來索即奉
董書田醫師　青島黃島路五十號

「農光藥」上市

臭蟲大倒其霉
青島天信商行總經理　北京路一號　電話2三八六六
各大藥房　各大商店　各大商場　均有代售
春風日暖、天長夜短、工苦一日、周身困倦、要養精神、全憑安眠、可惡臭虫、成羣造反、四面齊攻、牀褥爲滿、咀尖齒利、勝如刀剪、痛癢難禁、夜夜不免、千方百計、無法躲閃、惟有農光、十足保險、藥到虫除、永不再產、藥如不靈、原洋退還、